大公報

Ta-Kung-Pao
(L'Impartial)
HONGKONG
香港皇后大道中三十三號
廣州灣赤坎貝丁街二號B
33, Queen's Road C. Hongkong

今日兩大張
第一萬二千六百七十六號
督印人張子寬

本報啓事

本報自即日起添設「商業聯合廣告」一種，專事刊登高尚商業廣告，定於每星期刊出一次，用紅黑墨印成，刊於第一版封面上部，效力頗爲宏大，如蒙　惠顧，請逕臨敝報廣告股接洽，或以電話（二〇二八二）通知，當即派員趨前晤商，倘乞　惠予注意爲幸。

商業聯合廣告

天利行

選辦歐美名廠測量儀器繪圖用具摹圖臘紙臘布製圖厚薄畫紙各國文房用品印刷材料洋紙油墨裝釘布疋物美價廉服務週到外埠函購郵寄快捷

香港砵甸乍街十六號　電話：三二五八五

壽星公煉奶

壽星公煉奶，市面通行，榮居上位，擁有大量育兒者之信仰，養成百萬英偉兒童，因其確有豐富之滋養，培育嬰兒之偉效故也。

鹿尾羓

滋陰養血　大補督脉
腎病腰痛　不可不服

原莊正貨　新鮮上市

特製鹿尾汁　每瓶十元

北大參茸行

港行南北行街六九號電話二七八〇六

捷和鋼鐵製造廠

（各地分行）

營業種類

珐瑯藝術徽章
搪瓷器皿字牌
交通鑛山用具
一切鋼鐵原料
建築五金用品
工廠大小機器

香港分行
皇后大道中八號二樓
電話：三四二七一　電報掛號七七七七

北平厚德福酒家

應時涼菜上市

莞豆黄	二毛
杏仁豆付	二毛
涼糕	二毛
核桃酪	一毛
藤蘿團	一毛
清拌粉皮	三毛

皇后大道東二十九號
電話二三〇六九號

溫莎餐室

謹擇六月一日起按天下午西式茶點特聘名姝款待
恭候
光臨
娛樂戲院大堂上樓
雲咸街口有升降機
溫莎餐室敬約
電話　二四九四七　二四九四八

凡剪此告白於每日下午三時至六時及晚上九時至十一時到本餐室三樓餐廳光顧者奶茶或加非免費

發施登汽車胎

此車胎係用上等原料製成牌子最好質地耐用倘以所行路程與所付代價比較必令諸君滿意　敝行常存大批現貨電話詢價當即答覆其餘火咀電池及一切汽車材料色色俱備

廣亞行司理方季良啓
香港灣仔駱克道三六一號　電話二二九〇號

合理化　金龍牌熱水瓶

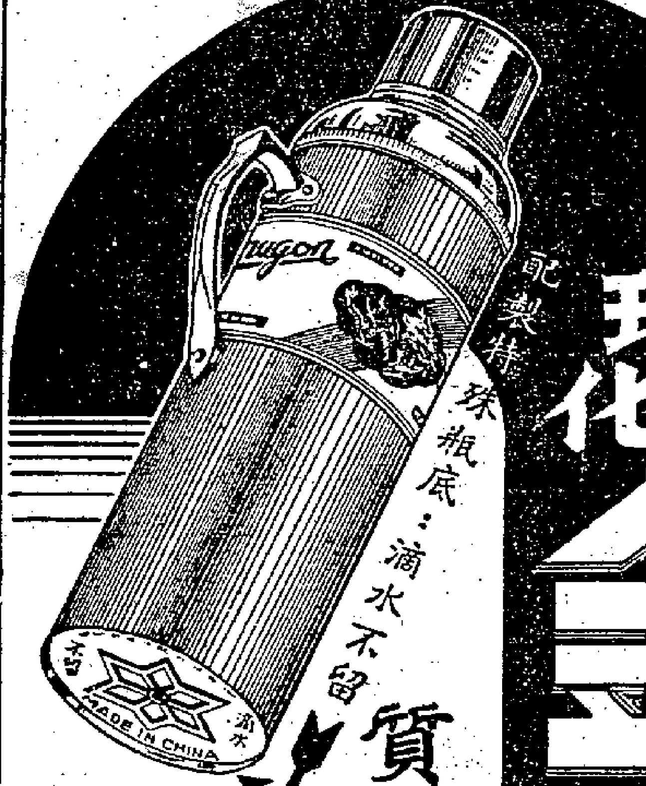

質料精良，用户一致信仰！
製造攷究，雜牌退避三舍！

製造廠　上海英界大西路五十七弄電話二三二九八
總發行所棋盤街永寧里五十五號電話一零八五二
本外埠各大商號均有出售

天津正興德，薰茶到港！

來貨無多　欲購從速

寄售處　九龍彌敦道三百八十一號　奇香村　電話五一二三一號

扶正養陰丸增價啓事

啓者近因原料飛漲成本奇重迫得將原訂價目酌量增加藉資彌補定於民國廿八年六月一日起實行
惠顧諸君祈為鑒諒

位元堂啓

招商代理　利權從優

買一送一

省港瘡科皮膚專家彭玉林皮膚膏出世伊始大犧牲十天買一盒送一盒

皮膚膏每盒定價三毛

各位士女如患有各種頑癬水蝕鹹粒週身痕癢乾濕疥癩皮膚濕毒趾罅爛癢及一切皮膚病等請即購用皮膚膏此膏係余積多年之研究復經歷年臨症經驗與及病人試用無不藥到病除確有驚人奇效

送皮膚膏處
香港灣仔道一六一號彭玉林醫局電話二五二六八
中環新世界大藥行
油麻地彌頓道新世界大藥行
上環遠東大藥行
梁國英總局及各分局
油麻地咸美頓街七號廣孚堂

本報特別啓事

近據報告有韓某者自稱係本報戰地記者私向外界招搖撞騙查本報職員向能自愛決無意外情事即全館職員中亦無有韓姓其人嗣後如有冒名行騙情事請各界隨時通知以憑送警法辦是所厚幸

本報代收廣東各界慰勞前線將士徵募衣褲捐款報告

（第十八號）

中華業餘學校校友會李孔臨七十元

本日共收七十元連前共收二千一百九十九元四角七分七日送存鹽業銀行三十二元七角連前共存鹽業銀行一千四百五十三元三角九分送徵募會六百七十六元零八分外結存七十三元整

私立嶺南大學文，理工，農，醫各學院暨理科研究所秋季第一次招生通告

一，報名：自即日起至七月八日止每日下午一時至五時
二，秋季第一次入學試驗（轉學編級試驗同）：七月十五日（星期一）起
三，凡潮汕籍學生家境清貧投考植物生產學系一年級者得照章聲請鄭雨泉紀念園藝學獎學金此項獎學金名額兩名至三名金額每名每年三百元至五百元
四，凡家境清貧學生得照章分別聲請免費公費獎學金各項獎學金之給予根據本次入學試驗卸盡量審定
五，簡章備索，報名及試驗地點：般含道香港大學儀禮三樓嶺南大學辦事處（電話：二五二七七）

各家長公鑒

本校無線電畢業生，回國赴桂服務國，即由龍州拍來專電，云該團業已安抵龍州，準備就日轉赴桂林等語，近日航程險惡，各家長對於貴子弟行程，掛慮倍切，各生今既安抵內地，合函登報週告，請紓厪念，爲荷。美國美爾頓大學中國分校啓

附啓：選送各畢業生回國服務後，現在繼續招生，加緊訓練志切救國或尋求職業者，請速入本校肄業，無線電科九個月畢業，汽車科四個月畢業，均可隨時報名入學插班，函索章程，請付郵票。九龍佐頓道十一號：電話五九四二一

聞

家主陸軍少將前陸軍醫院院長現充廣東省政府參議李世圻先生於民國二十八年六月七日子時逝世已於即日酉時大殮謹擇十一日十時發引安葬香港華人永遠墳場在永別亭辭靈謹此報

九龍尖沙嘴金巴利道三十三號三樓李宅家人謹報

東莞明倫堂定期發給留學津貼費學業獎勵金啓事

本堂前爲發給廿六年度學業獎勵金及廿七年份留學津貼費事登報通告各生來堂報名現經截止登記定期六月五日起開支凡已報名者請携同證件及報名書收據等到香港西營盤高街八十四號二樓本堂支領由登報日起至八月底止逾期停止發給幸勿自悞此佈

招考技工

玆有內地某大機器廠招請車・鉗・翻砂・冷作・銅鐵・電銲・木模等技工多名(一)待遇從優(二)報名日期:六月八日至六月十日每日上午十時至十二時(三)報名手續:隨帶介紹函件或證明文件及最近二寸半身相片兩張親到報名(四)本港考試日期及地點:於報名時另行通知(五)報名處:香港中國銀行三樓38號

找人啓事 山西陽曲縣人

劉敬臣君鑒自君走後除廣州一函外竟音信毫無號中府上萬分焦慮見報請速到香港德輔道西七十三號三樓一香公司內向趙子祥君接洽川資盤裝北返以慰渴望並祈先賜一函爲盼 李蘭亭啓

老牌止痛退熱藥王
十靈丹
家庭良藥
止痛退熱 天下第一 洗腸掃毒 消滯去濕
能治老少一切毛病
總行廣州太平南路五十二號 分行香港荷李活道一七三號 發售郵購 特別優待 電報掛號八〇六三

總發行廣州德宣路 香港南北行街 各藥房藥店均有代售
百昌堂 獨沾一味 珠珀猴棗散
主治兒科急驚險症風重痰多馬牙鎖喉發燒發熱

中央電影攝影場啓事

敬啓者本場原定於本月九日假座中央大戲院試映最新出品「抗戰中國」專先會由中國文藝協會香港分會及中國青年記者學會香港分會柬邀全港文化界參觀茲因故改期本月十二日上午十時半試映至希諒鑒

廣州名醫 陳滿 精醫 腎病腦病 神經衰弱 虛萎早衰 失眠心跳 腦痛善忘 氣喘腰痛 頭暈眼花 發育不全 諸虛百損 男子虧弱 上環大道中三〇三號二樓 (江蘇酒家斜對面)

香港 永安銀行有限公司 專營來往,儲蓄,匯兌,信託,押匯,按揭及銀行一切業務
△設備新式鋼製保險箱儲客租賃△
特號箱:每年租值三十五員 大號箱:每年租值一十五員
中號箱:每年租值一十員 細號箱:每年租值五員
地址:香港德輔道中二十六號 九龍彌敦道三百六十一號

VINCE 文斯 兩用藥牙粉
既可漱口,又可刷牙,能放發原氧,殺菌消毒,善治口腔各症。
備有仿單,承索即寄 各大藥房及百貨公司均售
美商華納公司 香港洛士利洋行經理

健美運動
獅子血 以血補血 補而不燥
專能產生新血補充腦力增長肌肉健脾開胃舉凡身體孱弱諸虛百損月事不調心腎不交眼之餘于最短期間即可恢復元氣還我健康
各大藥行均售 忠民公司總經理

香港啤酒 提神醒腦 消暑解渴
是夏天最合衛生之飲品敬請諸君多飲香港啤酒

香港中華書局 特設二樓廉價部
大廉價三星期 由六月一日起至廿一日止截
種類繁多 歡迎參觀
各種稍爲污損之書籍,文具,運動用具,畫片及球類等,均照原定價一折至六折發售。
大道中六十九號 電話二零六三五

福建省政府公告

查本府前奉行政院令查參加閩變尚未取銷通緝各員姓名當經查明呈復在案茲奉指令略開莊惠元等六名均有款項未清應由該省政府登報公告將交代辦結令報(如原機關已不存在應向接辦該項事務之機關辦理交代)以憑轉陳核辦毋得自誤特此公告

計開

莊惠元 原任思明晉江海澄官產清理局局長於閩變時乘亂私挾部照及證照潛逃二十三年六月奉令以侵占罪通緝

謝緝光 原任惠安縣禁烟辦事處主任假借名義勒收烟苗捐款罪通緝

吳仁光 僞人民政府委任爲福清縣縣長將任內經征正雜各款約二千餘元挾捲潛逃二十三年六月奉令以侵占罪通緝

蔣勗誠 原任福建電政管理局局長於閩變時捲去公款三萬餘元二十三年七月經該局呈請福建省政府明令通緝

孫樹槐 原任福建電報局局長於閩變時捲去公款挾帶潛逃罪通緝

藍應夔 僞人民政府委任爲平和縣縣長挾帶鉅款攜印潛逃二十三年七月奉令以挾款攜印潛逃罪通緝

廣東省政府通告

准軍政部電請辦理本省衛生人員調查登記工作經飭衛生處擬具登記暫行辦法七條呈准本府公布施行在案除分行各區專員轉飭各縣市遵照外港澳方面由衛生處駐港辦事處(香港華人行中國青年救護團內)負責辦理合行通告留居港澳之本省衛生人員(凡具有醫師藥師藥劑生牙醫師牙科師護士助產士資格者均屬衛生人員)知照仰即依址前往取閱登記辦法依限登記勿自貽悞爲要此告

廣東省建設廳通告

廣東省建設廳工業管理處所屬各廠廠長蠶絲改良局局長長途電話委員會主任委員限接電後十天內到韶關清理帳目及一切事宜如再託故延誤即呈請通緝歸案究辦除分電遵照外特此通告

廳長朱暉日

民國二十八年六月八日

廣東省銀行通告

本行招考辦事員業經取定筆試及格者共五十六人茲定六月十一日(星期日)上午九時起至下午一時止舉行口試希下列諸君依時前赴馬寶道八十一號三樓(即原日報名處)報到聽候口試爲盼

計開筆試及格者五十六人 曾貴華,羅鎮邦,何瑞圖,何佩球,王作璟,朱匡民,黃其慶,羅希望,蘇廣儒,區少達,陸成梯,謝富禮,溫悅,陳國森,伍啓明,陳榮鈞,胡峻晨,馮壽亨,鄺昆榮,詹學輝,朱徵穀,譚應潮,蕭徵和,唐國榮,劉華勝,何崇仰,陳家錦,楊明棟,曾永鴻,廖錦宗,劉慶劍,李持鎔,鍾志偉,張之禮,葉鎮祥,平華生,劉逸人,趙不惶,程健,庚曉淇,陳珍銘,李全慶,王銓綱,羅照熊,駱子仁,葉天杓,鄒錫新,徐志遠,陳任強,蘇仁宇,黎民興,梁波程,陳毅夫,陳振武,黃自強,張振麒,又筆試不及格者可隨時憑收據到報名處領還證明文件

中華民國廿八年六月六日 廣東省銀行啓

管理中英庚款董事會招考第七屆留英公費生通告(第一號)

(一)名額二十六名,(二)學門分配,物理二名(一名注重應用彈力學)物理或算學系畢業者均得應考,(一名注重應用地球物理)物理,算學,地理,地質各系畢業者均得應考,物理化學一名,(注重電氣應用)化學,物理,化工各系畢業者均得應考,生物化學一名(注重營養)理學院生物及化學系,或醫學院畢業者均得應考,算學二名(一名注重應用算學)算學,天算,物理,電機,機械各系畢業者均得應考,地理一名(注重自然地理)地理,地學,地質,史地各系畢業者均得應考,航空工程二名(一名注重飛機發動機)(一名注重機身製造)航空工程,機械工程,土木工程,電機工程各系畢業者均得應考,造船二名,造船工程,機械工程,電機工程各系畢業者均得應考,冶金二名(注重煉鋼)礦冶工程,化學工程,化學,電機工程各系畢業者均得應考,紡織二名,(一名注重棉織,一名注重毛織)紡織工程,機械工程,化學工程,化學各系畢業者均得應考,藥理學一名,醫學院畢業者均得應考,獸醫二名,獸醫專科學校或農學院畜牧及獸醫系,理學院動物及生物系,或醫學院畢業者均得應考,教育二名(一名注重教育行政及成人教育,一名注重教育原理)教育,哲學,教育心理各系畢業者均得應考,法學二名(一名注重行政法,一名注重國際私法)法律系,或政治系畢業者均得應考,(三)應考資格,甲,國內外公立或已立案之私立專科以上學校畢業後曾從事於所習學科二年以上者,乙,國內外公立或已立案之私立專科以上學校畢業後曾繼續研究所習學科二年以上者,(上述二年以上之期限係指算至民國二十八年夏季屆滿兩年而言)(四)報名日期及地點,自二十八年五月十日起至六月二十日止在(一)重慶兩路口玉川別業本會(二)上海北京路二號四樓祥興洋行本會報名分處,辦理報名事宜,逾期概不補報,(五)考試日期及地點,二十八年七月二十三日至二十四日在重慶,昆明,上海,香港,四處同時舉行,凡有志投考者,可向上述兩報名處索取招考章程及報名書。(函索須郵票二分)

提防瘡科影射聖藥
紅毛膠金膏
認真粵東佐壽堂 鄧可安 創製
原日六錢庄角盒已改用銅盒盒面刻有中英政府註册商標粵東佐壽堂紅毛膠金膏字樣
駐港辦事處 香港干諾道中七十四號三樓 電話二四八五四

社評

歐局趨勢與蘇美

這幾天的國際大勢,因爲英法蘇談話的緩滯,以及德國對愛沙尼亞和拉特維亞締結不侵協定的捷足先登,難免引起了世人若干的關切。但是據我們看,這並沒有悲觀的理由。最近國際的大勢,可以說是正在開展,它將要達到一個更廣大,更堅實的階段。表面上的暫時陰影,惟有加速促成這未來的大團結。讓我們分幾點來講。

關於國際大勢的開展和擴大,現在有兩點値得重視:(一)英美關係的融洽和(二)美蘇關係的增進。英王訪美一舉,意義重大,本報前已論及。在目前這緊張的大局下,此行的意義,絕非尋常的游觀酬酢可比。最近美國對英的關係,如兩國商約的成立,如去秋以來,羅斯福總統對歐局的一再支持,如關於應付遠東問題英美間的默契等等,隨處證實了「血濃於水」的盎格魯兩大民族間精神和物質利益緊密的聯繫。英國君主,照憲法不負政治的責任,英王這次游美,當然也決沒有政治使命,所謂英美此時將成立某種妥協的傳說,一般更難於想像,但是英王在目前這時候訪美,對於這同文同種的兩大民主國家在精神和道義上將發生的影響,實在是無可估計的。這一種在思想,文化以及政治經濟利益等多方面的民族親交,便是反抗侵略和奠定世界和平安全的最堅實的基礎!我們雖不能信美會違反傳統的國策,去參預國際間縱橫捭闔的局面,但是最近美國農長華萊斯曾經徵引過合衆國開國元勳華盛頓本人的兩句演詞說:「我們可以按照本身的利益和正義的驅策,來選擇和平或是戰爭的途徑。在隨時準備自衛的原則下,倘使遇見發生非常危機的時候,我們是可以穩健地信任臨時的同盟關係的。」在目前這種歷史上從未見過的嚴重大局下,美國朝野新覺悟的產生,將非意外。這次因英王游美而展開的英美關係新階段,必能重新證實已往兩國間的親交,和增強他們今後對於一般國際關係的嚴密合作。這是沒有疑問的。

其次,美蘇關係的增進,在最近也有事實表現。一九三三年十一月美蘇復交以來,中間因爲借款和思想問題的隔閡,兩國邦交的維持,沒有能盡如一般的期待。但是最近蘇美的邦交,已經迅捷地改善了。美政府今春任命史丹哈特做駐蘇大使,而蘇聯新任駐美大使奧曼斯基也於本月六日向羅斯福呈遞國書。今後美蘇的提携,必能構成穩定一般大局的因素。美蘇的親交,最近能够日趨接近,大概有下列幾個重要的原因:第一,在情感方面,當法西斯凶燄彌漫的今日,英法等民主列強,對侵略者委曲求全,惟有美國,在羅斯福的領導下,能够隨時根據正義,發出大無畏的怒吼,他的態度堅决而明朗,不能不引起蘇聯的欽佩。其次,在實際利害上,一且侵略和反侵略的壁壘完全判明,蘇聯和美國勢必處在同舟共濟的地位,蘇聯看淸這點,所以認爲有率先聯美的必要。況且蘇美全沒有侵略的野心,這是他們可以互相信任的。最後,在工業和物質文明的發展上,美國是個先進國家,蘇聯認爲有許多地方,値得效法。所以當去冬美蘇復交五週紀念的時候,「消息報」在「兩個且人」的標題下,特地著評頌揚兩國的親交。並且蘇美在海空軍和貿易的相互關係上,具有重大發展的可能,而兩國在太平洋方面的利益,尤其有敎促他們合作的需要。這又是可注意的一點。

綜合以上兩點觀察,今後英蘇關於歐洲方面談判的完成,可以證明將沒有多大的問題。今天報上的消息,講張伯倫已派英外部中歐司長史特蘭赴蘇,消除談判的障礙。據最後的消息,英方的新建議,已足消除保障波羅的海國家問題的困難。從這一切上,足可表明英當局具有談判的誠意,蘇方對此,諒亦能充分諒解。一般觀察,英蘇法的談判,下週可以完成,當非過分的推測。倘使歐洲保安的基礎,一且奠立,那末根據和平不可分的理由,我們預料它,今後必仍將推廣與擴大。目前英美和蘇美關係的增進,便是一種具有深長意味的啓示。因爲世界任何其他部分的不安,均足以隨時影響到歐局,所以今後國際大勢進一步的推演,尤其足以促起我們的注意和興趣。根據上述,所以我們認爲國際的現勢,實無悲觀的理由。就我們的立場講,這一點更足以增強我們抗戰的信念。

晉南激戰我軍獲勝

我克重要據點掃蕩殘×

湘北我軍包圍控制岳陽

【桂林七日下午九時發專電】新牆河北岸×紛向麻布大山撤退，岳陽南之南津港鐵橋，×自行破壞。×在南昌附近各鄉村搜刮銅鐵數萬斤運去。

【桂林七日下午九時發專電】五日晚我軍突襲臨湘南楊家瑕×陣地，×紛向大雲山潰退。琮田×被我壓迫，亦向桃林大雲山退卻。

【韶關八日下午九時發專電】（一）潮汕沿海泊×艦七艘，航空母艦一艘。（二）廈海英、美、法、日艦雜泊，無異動。（三）一日晨×撫慰隊一百名，犯三江，被擊斃四十餘，俘百餘。一日午三江×橡皮艇七隻，船三隻，載挺進隊百餘，到銀洲湖登陸，轟擊三江，×機助戰，經我迎擊。迄三日晨，各鄉民團隊趕至包圍，將×全殲。三日晚×轟炸三江東北。此次三江告捷，因事前接何逆平之函，限三日投×，由自衛團隊長趙英泉，召開鄉民大會，決定一致抵抗所致。政府褒獎趙及鄉民。（四）五日午×機三架襲新會禮樂，一自焚隕地。（五）二十七日午至二十九日謀犯蘆苞×人，實被殲二百餘。「警衛隊長」大牛少佐陣亡，×懸五百元尋屍。三水指揮官東田少佐重傷。（六）龍口×五百餘，六日開兩龍墟，我出擊隊誘入反殲，×潰竄。

【桂林七日下午九時發專電】六日×由花縣南之龍口開抵兩龍墟，向我進攻，激戰至午，×勢不支，向龍口退去。

【肇慶八日中央社電】五日下午一時，我空軍突出現於新會開平公路沿綫上空，向新會城西睡一帶投下七彈，均命中×陣。我民衆覩狀，莫不歡呼稱慶。

【肇慶八日中央社電】六日晨×戰車三輛，附機槍三挺，掩護步騎百餘，由江門沿江門鶴山路進擾棠下，與我某部遭遇，激戰良久，×不支竄退。同日晨×坦克車二輛，竄至江門佛山路之甘竹均驅援，被我游擊隊擊燬一輛。

【肇慶八日中央社電】西江我軍連日出擊，予×重大威脅，於六日進擊三水、新圩、黑墨岡，四日圍攻順德水藤堰甲，均收相當戰果，斃×及繳械甚多。

山西方面

【興集八日中央社電】中陽離石×自大擧西犯以來，以二萬主力分數路向我磧口柳林猛撲，除磧口方面被我擊潰外，×乃轉移兵力，向我柳林取大包圍勢。我某師在正面上下百籌沿梁家山之線二三兩日與×發生激烈戰爭，至四日五日，我仍在南北兩山頭與×六七千餘惡戰中。×將各山口以熾盛火力封鎖，並以飛機十餘架，輪流轟炸。我抱有×無我之精神，均誓死衝殺，返復肉搏，至六日×我傷亡均重。計×被我擊斃六七百人，我亦有相當損失。我團長以下官員復裹創再戰，突入×陣，短兵相接，×機以無法認清目標，砲兵亦難發揮其威力，我乘機將×擊退。茲爲避免包圍計，轉向外線採取包圍勢，柳林乃陷×手。惟×側背皆在我控制之下，×侵據柳林後，亦恐不能立足。

【垣曲八日中央社電】晉南戰況自六日起，×分三路進犯後，戰事激烈，前所未有。張店南竄之×，攻陷輪崎村、下牛村（張店南）後，更分兵竄擊聖上澗（輪崎東南）、大臣村、順頭村（輪崎南），兵力約一千五百餘。另一股約五百餘，竄韓窰村（聖上澗西），企圖直犯茅津渡，經我某某部隊挺進迎擊，某部並繞襲×側背，向×夾擊，×不支，向大臣村潰竄。我復乘勢追擊，八日晨克復東大臣溝等地。惟西大臣尙有殘×盤踞，八日更增×四百餘，我正徹底掃蕩中。我某部更積極向下牛（輪崎西）進迫，×有回竄模樣。至順頭村之×，七日亦經我某部一度擊退，旋×增援反攻，我×正在順頭西南區對戰中。自我奮勇反攻，先後克復聖上澗、韓窰村、大臣等地後，士氣大振，南竄之×，不難殲滅。至解縣方面×三千餘，六日亦分兩路南犯，一路一千二三百，竄擾黃龍岑（解縣東南），有小股五六百竄龍泉村，抵幸店（平陸西北），一路千餘由陌南鎮東竄大小溝南，其先頭部隊五六百，七日過車村（小洞南東），八日晨三時許×數百由東坪頭（平陸正北）、幸店、車村三路向平陸進犯，我某某部正分頭截擊中。

【五原八日中央社電】昨晚我某部襲擊清水河西北土城子之×，激戰數小時，斃傷×三十餘名，並擊斃×軍馬甚多。

【潼關七日中央社電】安邑東北婁介鎮之×三百餘名，四日午東犯，我軍設伏以待，俟接近陣地，猛烈掩擊，一擧將×擊潰，狼狽竄逃。是役傷斃×百餘，我亦獲戰利品甚多。

平綏沿線我游擊隊，近仍不時襲×，屢有斬獲。

鄂贛方面

【宜昌八日中央社電】羅漢寺之×數百人，七日藉大砲掩護，向我沙洋河岸強渡，我守軍見×來犯，沉着準備，×船行至半途，我即密集火力，予以迎頭痛擊，將×船擊沉過半，斃×二百餘人，殘×均竄東岸。我渡東荊河出擊潛江×寇各部，連日頗有斬獲。×因感受我嚴重威脅，近將大部兵力移於城外，潛江城內僅有少數×軍，刻我已活躍於潛江縣城之四郊矣。

【宜昌八日中央社電】鍾祥附近各處×約七八百人，砲五六門，三日向金岡口沙港（白口北）等處進犯，我猛烈進擊，血戰竟日，先後將×擊退，×竄孔家灘之線，復增援反攻，經三日激戰，殺×在三百以上。迄六日晚雙方猶在劉公灣附近血戰中。

【汨羅八日中央社電】湘北×我形勢，我益佔有利，自六日起，我連克新牆河北岸油港西岸之甘田大雲山等處後，七日晨起，續向西撤之×賡續追擊。戰至八日拂曉，×紛紛渡過油港，向岳陽後退。我共斃×百餘人，奪獲軍用品無算，至八日午，油港西岸已無×踪。岳陽事實上已陷我軍兩面包圍控制中。

【樟樹八日中央社電】高安北二十里汪村有×四五十盤踞，六日晨我軍派隊圍攻，×據莊頑抗，相持一晝夜，至七日晨始爲我完全殲滅。並獲步槍數十枝。

津×準備封鎖英租界

對於引渡犯人事 向英提最後通牒

【重慶八日中央社電】東京外訊，據津日方新聞電稱：自天津英當局拒絕將暗殺程錫庚之嫌疑犯四人交出後，天津日當局已決定採取自由行動，爲環境之需要，日方將不得不將英租界封鎖，及斷絕其與外界之交通。歷來利用英法租界碼頭及貨棧之日商，現已開始遷移，已遷出之貨物，已達五萬噸。將來河運中心，必將由英法租界轉入特別區云。又訊，英法租界內之正金銀行、三菱洋行、「聯合準備銀行」亦準備遷移。

【重慶八日中央社電】上海外訊，確訊，日方又向天津英當局提出最後通牒，謂英方若不於二日內將暗殺程錫庚之嫌疑犯四人交出，則日方將實行採取必要步驟，完全封鎖英租界。

【天津七日外訊】日本要求引渡天津租界犯人事，英方之覆文，日方深感不滿。駐天津日本各機關，七日擧行協議，一致認爲英方此次覆文，實際上完全已拒絕日方要求，關於引渡犯人事，亦毫無確切應允，因此日本駐天津各機關，惟有本其所信，作自主行動云。此種危詞恫嚇，實爲日本駐外機關之慣技。

鼓島談判 業已中止進行

【廈門七日外訊】日本駐廈門總領事內田，六日曾分別訪問英、美、法三國領事，及廈市參事會主席，商談改組鼓浪嶼工部局問題，但均無結果。昨七日內田發表談話，謂日方決取靜觀態度，視該三國領事有無「誠意」，其間暫行停止一切談判云。

外艦射擊×民航機 東京未接報告

【東京八日美聯社電】關於所傳英外艦一艘於七日晨在香港東南射擊日本道格拉斯式民航機之傳說，此間官方迄未接得報告云。

美使在滇 拜會龍主席

【昆明八日中央社電】美大使詹森，八日上午九時半，在美領館接見此間新聞記者，略謂：上海鼓浪嶼工部局問題，不如外間所傳之嚴重，本人在滬亦未就此問題有所商談。此次離渝取道滇緬公路返國，沿途工程浩大，印象甚佳。在昆祇擬勾留二三日，即乘汽車赴渝云。美使關即赴省府拜會龍主席，定九日出席國民外交協會昆明分會之歡迎會。

蔣委員長 電唁徐世昌家屬

國民政府明令褒揚

【重慶八日中央社電】蔣委員長八日電唁徐世昌家屬云：天津徐菊人先生家屬禮鑒：頃悉菊人先生在津捐館，老成凋謝，悼惜殊深。先生國之耆碩，爲世欽崇，想望風裁，無間南北，緬維往績，彌甚悽其。特電致唁，尙希節哀，以襄大事。蔣中正巳（六月）庚（八日）秘文印。又孔院長慰唁電云：眷詹世兄禮鑒：開報驚悉菊老逝世，國失勳耆，遐邇同痛；違教數年，遽歎薤露，遠道傳聞，彌增愴感。專此電唁。孔祥熙庚院文印。又朱秘書長慰唁電云：菊人先生耄年碩德，望重斗山，比年息影津門，憂心國難，樂善不倦，執德不撓。方期長享遐齡，允爲人瑞，玆聞溘逝，愴悼殊深。特電致唁，尙希節哀，以當大事。朱家驊巳庚秘文印。

【重慶八日中央社電】國民政府八日命令：徐世昌國之耆宿，望重羣倫，比年息影津門，優遊道素。×陷華北，屢思威脅利誘，遏厥奸謀，獨能不屈不撓，凜然自守，高風亮節，有識同欽。方幸國有老成，共資矜式，遽聞溘逝，震悼良深。溯其生平，學術閎通，風度依眞，秉政之日，對內以和平息爭爲念，對外以維護主權爲心，功雖未竟，自有可傳。邇聞臥病彌留，援懷國難，尤見忠忱固結，始終不渝。應予明令褒揚，特給治喪費一萬元，生平事蹟，存備宣付史館，一俟×患靖平，再議飾終令典，用示國家眷念耆賢，激勵忠貞之至意。此令。

丁克勒被害案 英將提抗議

日飾詞巧辯企圖卸責 綸昌又一英職員斃命

【倫敦八日中央社電】據此間消息，英政府對上海綸昌公司英籍職員丁克勒負傷斃命事，將向日政府提出嚴重抗議，要求道歉，並嚴懲肇事及與此案有關之日本官吏。

【重慶七日中央社電】滬訊，丁克勒由浦東昇至公濟醫院時，曾由德醫及挪威醫生三人會同醫治，卒告無效。據所受之創傷，驗明係由日軍刺刀刺擊所致。惟日軍係于繳除丁之手槍時抑于繳除手槍之後向其刺擊，則頗難判明。英當局對此事甚爲憤激，將向日方提出嚴重抗議。

【重慶八日中央社電】滬訊，浦東英商綸昌紗廠英籍職員丁克勒日前爲日兵擊傷，昨日斃命。該公司有另一英籍職員麥克阿里斯特，忽又斃命，情形極奇突。救護車開到綸昌紗廠時，麥克阿里斯特業已神志昏迷，及至渡河送入上海某醫院則已斷氣矣。

【重慶八日中央社電】滬外訊，日海軍當局稱：日方當就丁克勒事向英方提出要求，如外僑干涉日軍軍事行動，則外僑之治外法權，自不免遭受限制，此非法律問題，而爲直接行動問題。丁克勒拒絕日醫爲其治療以致斃命云。

【重慶八日中央社電】東京外訊，外務省發言人頃就六日浦東綸昌公司事件發表談話稱：初有工人中之反罷工者與構成罷工者發生衝突，日軍正欲將爲首者押往日軍司令部，突然有英人一名到場，對日軍開火云。

【上海八日路透社電】上海英總領事賈利遜於今日下午往訪日總領事三浦，請其立時設法，充分保護英方浦東之財產，制止反英煽動並阻止威脅英廠華工之事件。英領將整個情勢，予以申述，尤注意綸昌事件。渠指陳，昨有英方職員兩人，鼓勵願意復工之工人上工，竟有武裝之煽動者，向彼等開槍數響云。

【上海八日美聯社電】英總領事本日往訪日總領事，對日方煽動華工反英之擧，提出口頭抗議。渠特別指陳，有武裝日本便衣隊阻止綸昌廠華工上工。渠請日當局採取必要步驟，阻止有同樣情形發生。又英領館發言人稱，英方對丁克勒慘案，正起草抗議書，大概明日可送出。

廣州英僑 慶祝英王誕辰

【沙面八日路透社電】廣州英僑本日屛除其一切煩惱，擧行英王誕辰慶祝。今晨九時半，英總領事伯倫脫在沙面花園檢閱警察隊與海軍會操。英總領事館自十一時半起至十二時一刻，招待領團與知名外僑。午刻恭祝英王健康。

國府明令 嚴緝汪逆兆銘

通×禍國圖謀不軌 務獲懲辦以肅紀綱

【重慶八日中央社電】國民政府八日令：汪兆銘違背國策，罔顧大義，於全國一致抗戰之際，潛離職守，妄主和議，並響應×方謬論，希冀煽惑人心，阻撓大計。經中央加以懲戒，猶復不自悛悟，倒行逆施，竟於上月秘密赴滬，不惜自附於漢奸之列，與×往還，圖謀不軌，靦顏通×，其禍國之所爲，顯屬觸犯懲治漢奸條例第二條之規定。比來海內外民衆同深憤慨，先後呈請通緝嚴懲者，不下千餘起之多。政府如尙予寬容，其何以伸張國法，慰我軍民？應即由全國軍政各機關，一體嚴緝，務獲依法懲辦，以肅紀綱。此令。

【重慶八日中央社電】滬訊，汪兆銘確於五月三十一日由滬飛日，於本月一日抵東京，周佛海則於五月二十六日先行啓程。汪於離滬前曾函梁逆鴻志，對梁推崇備至，並謂因主張不容於重慶，故而離去，盼來滬一晤云。聞梁復函，拒其邀請，謂聞將有東京之行，當有圓滿結果，俟返滬後，再謀良覿云。

贛北烽煙

×人奪取南昌 並沒獲什末

秀金寄自修水

贛北在我們手裏

目前贛北戰場的整個局勢，正推進入新的階段，左翼我們在□□一帶佈置了新陣地，正面我軍會衝入南昌中正橋。×人的作戰，是點線式的進攻，步兵根本脫離了鐵路公路，×人是沒有戰鬥力。×人以□□個師團□□輛戰車，進襲贛北，攫取南昌，我們不能否認南昌失陷後增加了不利和困難，但是×人沒估計到佔領了浙贛路的要點和贛北的重鎭南昌後，仍不能切實控制整個贛北。×人自進入贛北的山地區後，機械化部隊，不但不能順利地施展，而且，因爲層層受我軍包圍，無法衝出，運輸給養都有難以克服的困難。×人數度以飛機輸送軍需品誤投我陣地，在戰略上，×人是整個失敗的。高安、安義、奉新、武寧……雖然先後爲×佔領，但他沒想到還許多縣城皆在我雄厚的軍力下掌握着。九江牯嶺等地的游擊隊，物質條件雖說不夠，但是，仍然打起精神來不斷的威脅×人，襲擊×人，朝夕和×人展開緊張的戰鬥。

血淚的教訓

當×人利用快速部隊，以汽車，鐵甲車，裝甲車，運用步兵，更配備便衣隊騎兵等取南昌的時候，贛北千百萬軍民淸晰地認識了×人的陰謀和惡毒，拿出全部力量來對付×人。從贛北此次激戰中，我軍在主觀和客觀上都該努力征服部分的問題。

（一）贛北軍民在平時，不能切實合作，在戰時又缺乏正常的協調和合理的配合。留在贛北各師的政工人員，曾以全力以「發動游擊戰保衞贛北」，「軍民合作保衞家鄉」的口號號召贛北十餘縣民衆，並努力推進戰時教育，提高民衆的政治意識。但是，因爲贛北的人民稀少，和過去政治上的種種關係，以及贛北人民本身的惰性，都缺乏自動組織武裝的勇氣。當×人後方的漢奸跑入我陣地幫助×人破壞我們的時候，我們竟不能使用當地民衆和部隊的力量聯合起來以勦除之，頗爲可惜。

（二）×人每日由晨至晚，利用飛機大砲，濫施轟炸，並施放毒氣。此次在贛北戰事中，他們不祇利用飛機大砲轟炸我工事，而且，散處在火線上的稀疏的房屋，總在×人濫炸下變爲灰燼。×人施放毒氣，全以噴嚏性和催淚性爲主，其作用有時爲掩護部隊渡河或佔領我陣地，有時因我方有進展，防我反攻得手時使用之。因我官兵不能具備防毒防空的條件，作戰時確也增加了麻煩。

（三）×我爭奪南昌的時候，各線都有激烈的戰鬥，雙方死傷很重，我前線將士，恃血肉之軀，在×人飛機，大砲，毒氣，連合進攻下，奮勇挺戰，各線的傷兵因前方醫師，藥品，伕役，工具的不夠，都忍痛負傷徒步數百里退下來。傷口因之加重者也有，不治死於中途者也有。從武寧到醴陵，七百餘里中沿途都缺乏比較完備的醫院，軍委會後方勤務部第□大隊和□□□後方醫院工作同志的努力，賜予傷兵們無涯的福利。如何發動後方捐助醫藥，動員醫務人才，跑上前線，是最迫切和積極的任務。

×人力量削弱了

在戰爭進入第二期中，×人戰鬥力量的減弱，是不能掩飾的。從這次贛北戰中，很多處表現出×人的弱點：

（一）×人每次集中砲火飛機，先行轟擊我軍，當我陣地毀後，守兵將士死傷很多，但×步兵都不敢放膽前進。過去×坦克車出現每以隊計，但這次祇有三五輛出動助戰。

（二）×軍施放毒氣均在攻擊不奏效時用之。×於毒氣生效後，即以戰車步兵向我猛攻，如我軍能沉着應戰，斷然與×肉搏，我之傷害甚少。

（三）×之通訊運輸較我完善，且能於短期間轉用長距離之兵力。但×之警戒甚疏忽，我襲擊部隊深入×之後方，不易爲其警戒部隊所發覺。戰爭緊張時，×人的電話線混接我線，指揮部隊作戰的要創，亦能於我方電話中聞之。

（四）×人之守備陣地，在晚上如不因我軍之襲擊，而全線發生稀疏槍聲時，則多係×軍換防或撤退。×軍工事，多採據點式，佔領我一地，則趕修公路，建造碉堡，每一據點設鐵絲網兩三道不等。×兵多匿居工事內綫，聞警則亂放槍以壯膽。

（五）×坦克車與步兵協同前進，係由輕汽球或後邊步兵指揮坦克車向前，以有色信號彈投射，某色進，某色退，或進或退都受色彩汽球支配，我方可利用之，便利實多。

建造勝利基礎

贛北是多山的地區，留在這地區的正規軍，游擊軍和民衆不下□百萬，無論從保衞江西或反攻×軍上說，都是一支壯偉的主動力。如何使黨政軍民團結一致，配合超越的地形，優厚的物力人力，憑我們的熊熊烈火般的民族仇恨，化爲堅強的力量，勇敢的接受失敗的教訓，從失敗中努力建造勝利的基礎，這是贛北黨政軍民各界都該以全力爭勝的（五月十七日）

滬股票市場混亂

英報著論評法幣跌價 謂英匯基金絕未喪失

【上海八日路透社電】今日之股票市場，比之昨日尤見混亂。股票市場自停止期貨交易後，交易大增，而星期一日之現金結算，將達到前此所未有的高度。市場之情形，雖未能擧出某幾種股票爲代表，但大部份股票，均上漲百分之五至百分之十。中間雖因多頭獲利了結，市價跌落一半，但最可注意之事，即一般人已不用購買外匯爲資金逃避之法，而轉趨於購買股票之一途。一般人極力主張，認爲以三十五元法幣買英金一鎊，或以八元法幣買美金一元，實非保障資本之道，故主張買入橡膠及其他工業股票，不但可以保障資本，且可以收取利息。交易所當局爲便利星期一日之結算起見，已決定星期一日不於上午九時三十分開市，而改在下午二時三十分開市。

【上海八日美聯社電】今日上午法幣收盤價爲六便士又四分之三。匯豐銀行今晨以六便士半之價格買入法幣。匯豐銀行掛牌後，市場人心較佳，但平衡基金保管委員會未有任何公布，故商人尙感疑慮。

【倫敦八日路透社電】「泰晤士報」之經濟短評，論及中國平衡基金委員會不以八便士又四分之一的匯價來買賣法幣一事，稱：「外傳平衡基金委員會的英匯基金，業已喪失一大部份，此說實屬可哂。該委員會容或認定以八便士又四分之一來無限制買賣法幣，不免過高，同時又認定與其決定一較低之匯價，不如暫時停止掛牌，俾市價自動的安定於某一個水準。大約該委員會於相當時候，仍將限定一個匯價，繼續無限制的買賣外匯。就中國情形而論，似以有一個限定的價格爲較好，故預料中國不久必將限定新價。從昨日上海官方宣言來看，平衡委員會之基金，儘於相當的時候，出而維持匯價，實屬綽有餘力云。」

英議會討論 英日糾紛

×封鎖九口岸事 已由克萊琪交涉

【倫敦七日路透社電】外次伯特勒今日在衆院稱：「爲便利英僑能前往長江上游起見，英政府已默許日方之要求，通知各英僑領取日本軍部通行證。但在原則上英政府並未承認日方有限制英僑行動之權，故已訓令英大使克萊琪正式向日方提出保留。英政府之所以默許領取通行證之要求者，完全因長江已失正常狀態。吾人感覺一面默許此點以便利英僑之出入，一面對整個問題提出保留條件，實爲最適當之辦法」云。張伯倫以書面答復保守黨議員密爾納時稱，英政府對遠東局勢所持之政策，經於正月十四日致日本政府之牒文中詳加說明。稱曰：「目前因時間關係，未能將該問題所引起之事情加以討論，良覺抱歉，但余絕對領會其重要性，並相信終能得一機會將該項問題在一般外交問題辯論會中提出討論。」密爾納至是詢問張伯倫準備何時對政府之外交政策作一整個報告，同時對日本在上海、天津、及鼓浪嶼外國租界之企圖，日本封持及扣留英國商船，與日本封鎖長江及珠江不准外國輪船通航等問題，予以公開討論之機會。當解釋關於「西加士」號輪之問題時，伯特勒謂必須有充分之情報，始能提出要求，但目前尙無充分之情報，然張伯倫首相曾於五月二十四日聲明，英政府保留一切要求賠償損失之權。外次繼以書面公開答覆密爾納曰「政府絕不承認英輪由滬開入內地須領通過證。」繼謂「南京維新政府」之通告，指定六月一日以後，一切商輪如欲清關開赴指定之九個地方者，必須先向日本當局領取證明書，英政府經已訓令克萊琪大使立即進行向日政府交涉，促其撤銷領取軍事通行證之限制，蓋因英政府並不承認有此種行動之必要。伯特勒隨將四月二十四日虹口公濟醫院所發生之事件略爲報告。當時有英籍警官山森，因查問李利博士因汽車肇事斃命之事件時，被日本軍官毆擊。英國總領事已向日總領事提出抗議，上海工部局亦有同樣之行動。英方之所以提出抗議，乃欲防止類似事件之重生，英政府將竭其所能以保護英僑之生命云。

著名郵船 ×將不再搜查

【東京八日路透社電】據海軍省發言人談稱，今後日本軍艦將不致再阻止著名郵船行駛，並從事搜查。日海軍對重要第三國和平貿易之政策，迄今並無變更，惟日艦極有阻止與搜查外輪之需要，俾能確定其國籍，因冒用外國旗幟從事走私之船隻日見增加云。

冀南僞軍 反戈向×攻擊

【鄭州八日中央社電】河北南樂×赤木部隊三百餘名，附砲三門，於二日晚挾同南樂北岳村之僞皇協軍四百餘名，竄至南樂西蔡村附近，與我某部遭遇。我軍奮勇進擊，雙方激戰至烈。迄三日晨，僞軍一部突反戈向×攻擊，我乘勢痛殺，×陣大亂，倉皇向南樂村逃竄。是役×棄屍百餘，我繳獲甚多。

白主任代表 報告戰況

×兵力不敷分配 僅能維持交通線

【桂林七日下午五時四十分發專電】白主任代表王澤民，七日午後在桂省臨時參議會休會禮時報告戰況云：岳陽近到僞軍甚多，足證×兵力不敷分配。南昌×增多係補充缺額。京滬杭線我游擊隊甚活躍，公路橋樑多已破壞，×僅勉強維持鐵路綫，但亦時遭我軍猛擊。廣州×僞自我軍入市巷戰後，甚形恐慌，商店多停業，×現只圖集中力量，保有交通線，鞏固侵占區，故在南京設軍校，在滬杭蕪湖等地訓練壯丁，圖以華制華。二期抗戰主要在政治，只要我政治力量加强，×必失敗無疑云。

英蘇法三國協定
一般基礎成立
史德隆銜命今日赴蘇
預料下星期可望完成

【倫敦七日路透社電】路透社外交訪員探悉，英外部中歐司長史德隆，將被任為英國赴蘇聯之特使。最近史氏以私人資格前往波京，訪問英國駐波公使，現已返國。聞史氏對於英蘇談判之經過及其演變，均曾身與其事，故對於代表政府，以訓令轉致駐蘇西慈大使一項任務，至為適當，並可望使英蘇法三國協定早日成立。頃從外交界探悉，一種可以滿足英蘇法三國之草約，其一般基礎，業已成立。此項基礎，實包含於彼此如受到有被侵犯之威脅時，即互相保障彼此之「重要權益」之條件內。將來個別發表宣言，自可將其「重要權益」加以表白。屆時蘇聯若聲明波羅的海國家之領土完整及其政治獨立乃其重要權益者，則保證該等國家之問題既可避免，而實際上仍可獲致保證。據官方一般心理，目前對於蘇聯所主張之絕對互助的原則，既已彼此同意，則尋求可以解決一切紛歧意見之方式，似無多大困難。史氏大概將於九日由英京乘坐飛機出發，約於十日或十一日到達莫斯科。因此一般推測，下星期成立澈底協定，實有充分之希望。

【倫敦七日路透社電】首相張伯倫今日在衆院報告英蘇談判，謂：「關於議會方面所能體察之若干理由，政府當局，實不能將英蘇談判之經過情形，每日提出報告。惟目下已屆另一階段，足以使余補充五月二十四日之報告矣。最近英蘇交換意見結果，對於主要問題上，兩國已獲得一致之同意。余相信英政府曾滿足蘇聯之希望，準備成立一以完全相互關係為基礎之協定，同時曾明顯表示準備毫無保留的與法國聯合，如蘇聯一旦遭遇侵略時，即在軍事上予以全力援助。所謂全力軍事援助，並非僅限於三國中任何一國領土之受侵略，而為在若干情形下，三國中任何一國政府如感覺其安全已間接的受歐洲其他國家之行動所威脅時，即應履行。上述之若干情形，曾從長檢討。關於此點，余希望能獲得一為三國所能接納之方式，除能顧慮其他國家之利益外，更須獲得此等國家之合作，以共拒侵略。目下尚有一二困難問題待決，尤其是若干國家之地位，以蓄意維持絕對中立為理由，不願接納他國之保證。此等國家，既不願接受他國之保證，是則亦無法強其接納；惟余希望能尋求若干辦法，俾上述困難，以及其他未能解決之問題，不致成為互相援助及反抗侵略原則上之阻礙也。為促進英蘇談判起見，曾決定由外部派遣代表，馳赴莫斯科，向駐該地英大使說明英政府對於所有未解決問題之觀點。余希望因此而使談判能早日完成，使三國政府之意見，趨於一致，以成立一最後之協定也。」首相復又在答覆若干問題時稱，英政府曾數度接獲芬蘭、愛沙尼亞、拉特維亞政府之牒文，表示決意維持中立，不願受任何國家之保證。張伯倫繼又對西班牙問題，詳加報告，謂：「一切情況，彼亦會加考慮。除非情勢上受新發展之影響而致發生物質上的變更，政府當局，將不至向義政府提出任何抗議牒文也。」張伯倫在答復另一附帶問題時，表示英義協定，至今尚無被破壞之情事發生。參加西班牙內戰之義國志願軍，已有二萬人離西返義。德軍六千人，亦已離西，此實佔西外籍志願軍之大部分。現育加義國空軍，亦已減少，若干機師，且已離去。所餘之數，預料在最短期內，亦可撤退。駐育加空軍根據地德國人員，除其中二人繼續在該處服務外，皆已離去。英義協定前之換文，其主要目的，在担保西政府將不致受他國之誘惑，出讓其根據地，以致該地所有之軍用原料，仍歸義國所統制。惟據目下所接獲之情報，證明其主要目的，業已達到，而義國軍隊，亦撤退矣。

【倫敦七日中央社電】衆院本日開會時，首相張伯倫曾就英蘇談判進行情形，作一般之聲明。某議員旋問首相曰，英參謀部與蘇聯、波蘭、土耳其、希臘、羅馬尼亞五國參謀部，已否進行談話，或亦有此計劃否？首相當即答稱，各關係國參謀部，保持接觸，保以使館陸軍武官與駐在國軍事當局相接洽為經常方式。近頃數閱月來，為發揮此項方式起見，已就某某國加以補充，今後或當一律設法補充；但為國家利益計，未便洩露其詳情云。

英國以貸款方式
援助各小國
俾擴充軍備抵抗侵略

【倫敦七日中央社電】此間金融界人士頃宣稱，英國將以信用放款貸予各小國，俾克擴充軍備，抵抗侵略。此項出口信用放款，最高限額或將自目前之三千五百萬鎊，提高至六千萬鎊，乃至七千萬鎊。截至目前為止，放出之款，共達二千三百萬鎊，其分配如下：（一）希臘兩百萬鎊，（二）土耳其一千六百萬鎊，（三）羅馬尼亞五百萬鎊，並已決定以五百萬鎊貸予波蘭。但聞波國共需六百萬鎊之譜，不論如何，勢必超出五百萬鎊之上。影響所及，對於羅馬尼亞，亦將提高放款數額。準此而論，原定三千五百萬鎊之數，殊感不敷，自有提高之必要云。大抵英政府將設立特種機關，處理此項問題，或由各關係國派員參加，亦未可必云。

英美物物交換
仍繼續協商
史丹萊闢謠

【倫敦七日中央社電】商務大臣史丹萊昨在衆院稱，若干方面所傳英政府不擬續與美國協商締結物物交換協定一節不確。此次物物交換之建議，規定一旦戰爭爆發，兩方應交換彼此需要之原料品云。

安南王抵巴黎

【巴黎八日中央社電】安南國王昨日抵此。

英土軍事談判
現正順利進行中
結果如何尚未悉

【倫敦八日海通社電】土耳其軍事代表團團長奧比將軍與英國防調整大臣塔立厦，總參謀長高爾特會談甚久。同時，英軍事專家與土軍事代表團人員另舉行之談判，亦順利進行，但結果如何，未能探悉云。

美衆院外委會
討論中立法
伯林姆案通過一部分
孤立派圖作最後掙扎

【華盛頓七日美聯社電】衆議員伯林姆前此提出之中立法案，規定賦予總統以指定交戰地帶並禁止人民搭乘交戰國船隻之權力。此項法案，本日已為衆院外交委員會通過若干部分。衆議員希弗勒關於軍械禁運條款之修正案，已以十三對九票之比遭否決。（按伯氏案中，關於此條，業經刪去。）孤立派衆議員費許預料，該案照目前之方式，將不能通過參院，即衆院是否能予以通過，亦甚可疑云。該委員會現已休會，定十二日續開。費氏對伯林姆案中允許總統宣布交戰區一款，亦表示反對。費氏稱，此為賦予總統之最重大的權力。該案對於總統足以牽涉國家陷入戰爭之權力，未嘗予以限制云。頃聞參院孤立派已草成一關於中立原則之宣言，藉以反對國務卿赫爾取消禁運軍械之主張云。

德愛拉不侵條約
已正式成立
三國外長在柏林簽字
德報對此竟自鳴得意

【柏林七日中央社電】德國今日與愛沙尼亞及拉特維亞兩國分別簽訂互不侵犯條約，上午十時三十分，由德外長里賓特羅甫與拉特維亞外長蒙特斯在外交部正式簽字，繼復與愛沙尼亞外長西爾特斯簽字。事後即由里賓特羅甫偕同蒙特斯、西爾特斯兩外長謁見元首希特勒，並同進午餐。查此項條約，與德國前於上月三十一日與丹麥國所簽訂者內容相同：第一條，將規定三國不得訴諸戰爭，或以武力相對抗。第二條，第三國若以發力加諸簽字國之一，或與之作戰，簽字國其他一方，無論在何項形式之下，均不得予以贊助。但若與該第三國而商，或以該國貨物通過國境，不以違反中立論。第三條，本約有效時期，定為十年。

【柏林七日海通社電】德國日前向丹麥提供保證，今又進而與愛沙尼亞、拉特維亞簽訂互不侵犯條約，此舉實不堪注意。政界方面，對於英國「包圍政策」之失敗，不勝欣幸之心，溢於言表。「人民觀察報」論德、愛、拉簽訂互不侵犯條約事，謂，條約之生效，不限於愛、拉兩國之可受侵略，而應適用於何種情形下，方視為已受威脅，則由愛、拉兩國自行決定之。該報繼謂，蘇聯在波羅的海之勢力，名存實亡云。

瑞典計劃
擴充海軍

【瑞典京城八日海通社電】昨日瑞典海軍總司令塔姆斯上將稱，自議會反對與英國訂立海約後，瑞典得有自由擴充海軍權利。瑞典議會在短期內必將草就擴軍計劃。現在瑞典為衛護中立權起見，須造新艦六艘，每艘排水量一萬二千噸，速率每小時三十海里，配備二十八生的大砲六門，十五生的大砲六門至八門，及優良之高射砲數門。瑞海軍司令又謂，統計造艦費用，共約瑞幣六千五百萬元云。

大道以多歧亡羊
×傾軋愈甚
各派對歐政策互有主張
反法西斯傾向日益高漲

【紐約通信】此間「北美報紙協會」頃收到東京某訪員發來秘密情報，對於日本最近反法西斯之傾向，有所論述，其大要如下：日本在侵華以前，其法西斯主義之傾向，甚為濃厚，但自侵華戰爭發動後，泥足愈陷愈深，近已有深自悔覺之意，惟因對民主國家，

開罪已多

對法西斯國家聯絡之機構，一時又不易拆散，加以軍人跋扈，政不能統軍，軍不能統政，結果目前祇得徘徊歧路，所謂「最後決策」者，既非「最後」，亦無「決」之可言，更不上談「策」字。茲撮拾其一二跡象，以申其說：（一）首相平沼就職時，有一個

美國報紙

極錯誤的論述，便是認定平沼為極右派（即法西斯派）的人物，共實是看錯了平沼。何以故？我們猶憶近衛內閣將近垮台的時候，他老是不肯辭職，後來有人告訴他，他的繼任人物，是一個「無可無不可的中和派」，他才放心下台。「無可無不可的中和派」，眞是平沼的定評。平沼

年紀較高

經驗較富，頭腦較為圓滑，所以在上無道揆，下無法守，軍人與政客互相水火的日本政局中間，能夠保持祿位。（二）一九三六年十一月二十五日，日本和德國簽訂防共協定的時候，東京有一家報紙曾經說過：「我們何必要一個不冷不熱的朋友，而召致那暴怒如雷的敵人？」這句話在當時倘不失為

老成謀國

的氣燄太高了，微弱的文人呼聲，敵不過有槍階級的一言兩語，現在這種自怨自艾的論調，又穩約可聞了；不過，其一，日本那種轉變政策的「誠心」，不能感召民主國家；其二，日本在華軍人，是直接的受國內軍閥指揮，日本的

政治當局

身不能使臂，臂不能使指之苦。（三）日本和德國訂約之後，滿以為可以得到德國的幫助，但德國除了召回在華顧問之外，沒有其他的直接對日援助；反之，日本亦不能事事如德國之意，所以日德的友誼，截至現在為止，僅是「精神上」的朋友，眞夠得上

「不冷不熱」

的程度，這是日本反法西斯傾向一日比一日高漲的原因。（四）日本現在謀國者，大致有三派：（甲）主張絕對走德義路線，此派以軍人為代表；（乙）主張走民主國家路線，但這一派受軍人之深惡絕痛；（丙）甲乙兩途既走不通，便另有一派主張不走任何路線——亦即是毫無主張的

中庸路線

目前似以中庸路線較為得勢，然而三者之中，仍有不少明爭暗鬥。「大道以多歧亡羊」，這便是「大日本」將來的命運！

比外交政策
決保守中立
不接受任何軍事約束
比屬剛果決不容覬覦

【比利時京城六日中央社電】衆院外交委員會頃就外交部預算案提出報告書，將於日內提付衆院討論，內容說明外交方針，大要共分三點：（一）比利時決保守中立，各種軍事約束，無論屬於集體性質或相互性質，均不予以接受。（二）他國對於非洲比屬剛果殖民地倘有覬覦之意，當堅決拒絕。（三）比荷兩國關係密切，並無締結軍事協定之必要。

英王向美京進發中
美朝野準備歡迎
在此空前盛況的背後
將闢兩國邦交新時代

【尼加拉瀑七日美聯社電】英王夫婦抵此時，美國務卿赫爾在車站歡迎，當即向英王稱：「陛下，余今代表美國政府與人民，致熱烈歡迎之忱，不勝榮幸。吾人以親睦友誼的精神，願陛下游美期中，完全愉快。」英王當以笑容答謝，赫爾夫人亦致歡迎詞。一行在月台燈光照耀下，閒談少頃。歡迎總計歷時七分鐘完成。英王下車。當專車入站時，加拿大總理金氏一躍而下，趨候英王。英王侍從官兩人躍下時，則為月台上警兵所阻，不許其趨近英王。英王及后於下午九時五十八分起程赴華盛頓。當專車駛過國際大橋時，萬衆齊唱「上帝保佑吾王」之英國國歌。英王夫婦登車前，曾與美國務卿夫婦及英大使館人員等寒暄數語。

【華盛頓八日路透社電】巨型機車二輛，昨夜急駛通宵，俾英王英后能於今晨四時（格林維治標準時間）抵達華盛頓。羅斯福總統夫婦及民衆十六萬人，均在車站迎候。此間天氣頗正酷熱。據「紐約先鋒論壇報」稱，在英王登車赴華盛頓前，曾與美國務卿赫爾「商談正事」。為保護英王英后計，美政府動員警察之衆多，開歷史空前之紀錄，計有警官、警士與偵探等共一萬三千人，其中有一萬一千人為特務人員。如天氣良好，則英王夫婦將乘驅逐艦「瓦林登」號馳赴紐約，該艦具有每小時行三十七海里之驚人速度。據尼加拉瀑方面公布消息，英后在離加返國前，將作第二次之播音演講。

【華盛頓七日美聯社電】據此間外交界觀察，在英王英后首次游美的空前盛況的背後，英美邦交殊有開闢一新時代之展望。自英方言之，今後將有希望可以獲得美國在精神和物質上的同情。自美方言之，則今後可獲得英方之友感，而使其能從同美國所主張之政策，俾全世界不致捲入戰爭漩渦。鑒於羅斯福之宣言，謂倘令加拿大遭遇侵略，美國將不能坐視云云，可知美國所欲保障者，不僅為拉丁美洲之各國，美國之國防，顯已迅速的擴張於太平洋上以及美洲西北部之阿拉斯加云。

【尼加拉瀑七日路透社電】加拿大人民，今日在尼加拉瀑送別英王英后。美國務卿赫爾抵此後，在招待報界席上謂，英王英后訪美，對於世界最混亂之部分，及在國際關係上採取威迫手段者，足以作為模範。英美人民所具之共同特點，為任何人民所難及。

【尼加拉瀑八日路透社電】英王英后於今日清晨二時四十分抵美國國境，盤桓二十分鐘後，啓程赴華盛頓。

國勞大會開幕
預備會議通過兩決議案
擁護美建議同情我抗戰

【日內瓦七日路透社電】國際勞工大會，定於明日在此間舉行，屆時將有五十國家代表出席。今日各國出席代表曾舉行預備會議，并通過兩議案：（一）擁護美總統羅斯福之和平建議，并請求其繼續努力，召集國際經濟會議，以建立一永久之榮譽的和平。（二）對於中國勞工階級之英勇抗戰，抵抗日本侵略，表示同情，並謂：「全世界勞工，深信此項偉大犧牲，必不致虛擲，中國農民，亦將知如何維護其獨立，以抵抗日本之侵略。但對於侵略行動，日本之無產階級，並未與聞。」

萬山叢中的西昌
續西康踏入記（二）
徐盈

行轅到了寧屬以後

行轅到了寧屬以後，一切都在激變中。

過去，寧屬是被人忘掉了，政府和企業家，都不會留意到要在這裏的後方來建設我們的國防根據地。古老，落後，特別是官吏的腐化，造成一片黑暗世界。直到現在，□□方面，仍在包辦賭，還殘片，固持門羅主義。我們連跑天到飯館中去吃不到飯，因為廚子爲大人們辦酒席。一羣戲子召到後，招搖過市，隊伍中持一切。軍隊發餉九折，二等兵六元，一連要吃十二個空額。這羣人竟敢公然在紀念週上講：「還□□出去，官每天發一元，士兵每天發三角。」在各方面的深自檢點中，依然有這麼多的惡習存在，但據當地人講：「已經比過去好多了。」

雖然，只有光明才能照到黑暗，無垠的荒沙中，野玫瑰却在盛開，給路人以無限的安慰，我們同時又使奇蹟似的看到了一般民衆的熱情。

四五月本是農忙時，可是在「軍事第一」的口號下，民衆開始為國家服役。周遊縣長對於這次徵工，辦得比較公平。「我們的原則，」他說，「是有力者出力，有錢者也更出力。」一切都按軍事編制，每保按四個標準抽工：（一）雙親孤獨不抽，（二）兩兄弟出一個丁，（三）勞動力多者按比例抽，（四）有錢者無限制。「有一個馬姓的回民，自願送三十個丁。」每個人平均服務十天，每人空着手來，不要他們花一文錢。

「中國不會亡，老百姓太使人感動。」最落後的農民，成為最前進的愛國者。一聲命令下，每個人拋掉農事，徵徵奮奮地來作工了，「沒有一個人遲到，沒有一個人逃走，沒有一個人抱怨，尤其是沒有老少女人來湊數。」三百多位夷工，因為少受團體訓練，效率較低，但他們要爭氣，白天作完了，月亮下又去趕工。「我們用工夫，是為提高他們的地位。凡是中國人，都在為國家盡一分力，這次成了功，以後修路，再不會成問題。」結果看來，夷工的精神已令人敬佩。

抗戰喚起古老的心

動員委員會的工作，漸能不僅「自上而下」的推動了，現在正以工役為中心的由各界作大規模的宣傳組織，韓木青、鍋盔梁、婁龍場的小學生們，自動去作工，使農民大興奮。五月一日，西昌舉行國民精神總動員大會，張主任對於他們特別提出來加以獎勵。「每個小學生，拿到一個肉包子」。將來將增到一萬名民工的工役，正在渴望着「精神總動員」。街頭上，逐漸已有大批青年學生走出校門來作救國宣傳，這些現象，過去絕未有過。

還有一個令人興奮的消息，就是邊遠如西昌，也有不少抗戰軍人，他們的家屬，且已得到了優待。過去，四川的軍人，向軍用寧屬人，因為他們大都誠實可靠，而作戰又極勇敢。我在禮州鎮的一個小茶館中吃茶，茶肆主人有五個兒子，其中有兩個便正在前方抗戰。他背誦前方的戰事經過，如背熟書。他從兒子的來信中，知道松滬大戰及退守，知道大戰台兒莊，知道山西決定戰事。又從地方上一百多位出征者家屬的口中，能夠使他隨便舉出抗戰領袖的姓名，和必勝的理由。這一百多位戰士，活生生地刺激着這古老地方的人心，正是抗戰使中國進步的一個證明。

在目前，激變中最顯著的事件，是幣制零鈔的缺少和物價的奇漲。農產品增值，固然是有利農民，但過高了卻引起了社會的不安。至於零星籌碼的缺乏，一方面是由於禁止鴉洋（雲南滇，成分稍差的銀幣）的行使，一方面是由於小鈔普遍散佈在農村購買鴉片，再加上商人的操縱，於是市面上五元國幣不能行使，若掉換小票，十元只能拿到九元。在一般的貨幣膨脹下，如何降低物價，活動金融，安定人心，正是行轅應當協同省政府努力來解決的一大事件。只有這樣，才是對於民衆熱情的一種有力的答謝。

將實現的計劃

未來國防軍工業區的西昌，目前除了以全力從事交通外，尚有若干待實現的計劃。

四月的最後一天，我看到在「夷卡」（亦名邊民感化所）中的七十餘戶夷伢，被送到大小麻柳一帶去墾殖，每人發給二十元，他們將成為官商合辦的復興公司的「農奴」。這一個墾殖區，本是宋哲青氏去歲勘定，想在那裏實現一個合理社會組織的地方。但是省政府現已爭先去辦，他們表示，以後一切由公司處理。最近過恩伯總司令的將士遺族及家屬，也希望到那一地帶去安居，他們希望不要按照「國營荒地承墾條例規定」來辦理，對於抗戰將士的家屬及遺族，「應當將保證金及地價一律減免」。寧屬有許多熟荒，的確應有大量人口進入從事墾殖。

說到墾殖，我們不能不想到能够決定農業的水利了。寧屬雖然豐產食糧，可是由於森林的破壞，現在已大大感到恐慌。「現在只感到冬旱一年比一年延長，不受河流灌溉者，都荒了。」周遊縣長邊指一下安寧河，我想起了一路上裸露着的河床，石子像是佈滿了的白骨。西昌近郊有個「邛海」，周圍三十里，是內湖，多年不疏浚的結果，所得只有「水害」，而沒有「水利」。「山水下來，近河的土地，極易被淹」，省立棉場的主持人這麼說，「去年從西昌到德昌兩岸，都浸水，我們的棉花成為水稻。」

於是，整理水利，已成為不久必要實現的計劃之一。行轅決定協助地方改良從山嘴到漫水灣的水利，這條山河完成後，可以灌溉「良田二十八萬畝，熟荒二十二萬畝，生荒五萬畝，如果種稻，可以增加五十七萬籮」。這條小河，還可以發七十四馬力的電，供西昌應用。全部用費，據估計僅為二十五萬元。從這計劃上，我們顯然可以看出水利是如何決定農業，而寧屬的富力，由此可得一個概念。

另外，各方面還想對於「夷卡」作根本的改良。行轅的曲木藏堯和縣政府的張嘉言，都正從事於這一艱巨的工作。

當都批伴夷未走之前，記者曾到裏面參觀。這個為夷人特設的監獄裏，有三種罪人，一種是犯了法律的「夷犯」，一種是被俘來的戰利品，別一種便是投降以後輪流來作抵押品的「質夷」。他們在「夷卡」裏的生活，是非人間的，每天除了兩頓飯外，便是數萬蒼蠅隨着他們亂飛。此地的「大漢族主義」特別發達，地方有力者的優待少數民族的辦法，由「夷卡」內看得最為顯明。

行轅到了以後，對於這種處理大不同意。目前還除了名稱已換為「邊民感化所」外，本質上則毫未改變。我們希望短期內即行實現「夷卡」為一教育機關，使讀書聲代替了蒼蠅的嗡嗡。

怎樣以「平等」待「邊民」，寧屬問題都應以此作出發點。（本節完）

胡適演說
斥思想界新興敗類
以破壞和平為能事

【紐約八日中央社電】中國大使胡適博士，昨在哥倫比亞大學校友會聚餐席上發表演說，前捷克大總統貝奈斯亦在座。胡大使稱：「思想界一新現象，有一派學者起，共目的在使國際主義蕩然無存，而威爾遜所製造以國聯為基礎之世界秩序，業經此派人士破壞。貝奈斯君與余，則為犧牲之代表也。」

【紐約八日中央社電】「先鋒論壇報」頃揭載東京電一則，謂，五相會議決定正式與德義談判，以締結有限度之同盟條約，此為日本對於加強軸心關係之最大限度的貢獻。此項談判，當經由日本駐德義大使館負責云。

短評

明令通緝汪兆銘

國府昨日明令通緝汪兆銘，是中華民國法律的發動，對通×禍國的巨憝，明正其罪，全國軍民，聞之必感快慰。

汪兆銘倡言不抵抗，以蠱惑全國軍民，嚮應×人主張，以靦顏求媚，顯為傀儡。罪浮於秦檜吳三桂。中央初猶寬大為懷，冀其悔悟，今因逆跡昭著，方始下令，我們覺太遲緩了。

一般大小漢奸們，你們均應該趕快後悔，拋棄了你們的醜跡，回過來效忠國家，否則最後必受國法嚴厲的制裁。

法幣應速維持

昨日法幣行情，仍見跌落。財政當局，尚無何等表示。我們願就事實說一點意見。

法幣在過去具有屹然不可動的姿態，×人稱之曰「民族貨幣」，以形容其堅強性。所以達此地位者，即為人民的緊密擁護，與堅強信念，由是在國際上亦獲得很固的信用。

此次突跌，兩日之中，當局似未用何種維持的手腕。但從過去受世愛戴的一點而言，財政當局實應迅速設法維持，以安人心。

法參謀長甘茂林
檢閱英陸軍
法報傳甘氏在戰事時將任英法陸軍總司令

【巴黎八日海通社電】昨日下午法國陸軍參謀長甘茂林將軍，偕同英參謀長高爾特，在亞爾德索檢閱英國軍隊。聞高氏史將英國新型坦克車之構造，向甘氏解釋。按此種坦克車，為英國秘密新式武器之一。

【巴黎八日海通社電】據今日「巴黎晨報」稱，一旦歐戰爆發，現在倫敦與英政府作軍事談判之法國參謀長甘茂林將軍，將任英法聯合陸軍總司令。該報又謂，聯合海軍司令，將為英海軍上將伯克荷斯，而空軍總司令，則為英空軍上將紐威爾。該報實為法報中最先登載英法軍事談判之進行者。又據該報載，關于三總司令之權限，現仍在商討中。自此消息發表後，此間軍界，極為訝異，蓋甘將軍于今年八月已達告老時期，或因此事，將展期兩年，始行退隱。據消息靈通方面稱，甘茂林將軍或不允接受該職，以讓與年紀較輕之將領，而自任聯合國防總帥云。

陳介出遊
參觀德國工廠

【柏林七日中央社電】駐德大使陳介，現應佛朗克孚市政府及中國學院與該地實業界之邀請，定今日離柏林前往參觀。同時受「扣恩」「阿脫」「社賽道爾夫」等地工業界之招待，擬順道參觀聯合顏料製造廠、伍爾鐵礦廠、克虜伯工廠、人造絲製造廠。聞陳大使定十六日返回柏林。

利凡命

現在患貧血萎黃、瘦弱虧虛的人，已經大家曉得應當要打補血針。就是最有效驗的補血針·質料濃厚，是一切血虧症的特效藥，同樣成份所製的還有補血粉和補血片，味鮮易服，婦孺咸宜。

上海新亞藥廠製造 各大藥房均售

國外辦事處
新亞星加坡發行所……星加坡會演孫路一〇八號
新亞暹京辦事處……曼谷耀華力路三〇四〇號
新亞吉隆坡辦事處……吉隆坡蘇丹街一一九號
新亞怡保辦事處……怡保波斯打路一〇號
新亞檳城辦事處……檳城中街二一六號

四川肺癆草

初期肺癆，多年險症，轉危爲安，痊愈最易。請服四川肺癆草！

肺結核菌，繁殖最速，隨風飛揚，到處皆有，一經吸入，傳染極易，初患時胸悶，咳嗽，以爲小病，多數忽視，任其自然，直至身體日見消瘦，咳血頻仍，乃知已染癆症，大起驚慌，亂投什藥，多弄越稽，而致不可收拾！一時至今日，四川肺癆草已有多年經驗，由實貴的經驗，名醫證明，四川肺癆草之功效，確已口碑載道，本港人口日增，防癆補肺，止血，治咳，化痰，殺菌，六大功效，患肺癆者亦日衆，請早購服，痊愈可期。△四川肺癆草每包一元△香港永樂街八號A中德藥行經理△各處藥房均有代售

余染紅雲血毒 慎信庸醫致被 呃嚇拆

何可醫師鏡驗解救僅旬還日我原人矣

驅去醫費毫無功效幸遇校友林成就君指示日疑瘋非何可便失救星乃在德輔道中三十一號求法國診驗麻瘋專家皮花毒症專科

香島道九號胡瑞庭頌啓

吐血危症幸逢良醫
……應手全愈…… 嗚謝崔亦良醫師

余因患咳數月無法治理醫藥紛投病情日深而致束手無策在去月初八日下午忽然胸部刺痛轉瞬間眼花撩亂吐血盈盂勢殊烈不能起床呻吟終夕迭經醫治均無起色今幸崔醫師本其家傳秘法服藥數劑逐步解除痛苦迄今竟獲痊愈眞不愧名醫崔壽彭之子也名醫遺傳確有妙法並非徒重虛言者可比也特而爲之頌◆老醫館香港大道中二百五十六號二樓即中央戲院右便電話二三五四◆分館旺角上海街六百五十一號◇前此告白贈醫免費◇

德付道中亨利源莊黃俊佳拜頌

廣州 專門 婦科 劉漢貞女醫師

精醫 難孕婦女 婦科暗病 月事失調 京痛宮病 赤白痛症

專治 胸部萎縮

有碍健美 本醫師對此整形術研究多年已試驗成功無痛永不消失 可保速效滿意美態

醫所皇后大道中二八三號二樓（即中央戲院斜對面）

眼科醫師 關冠武 現寓何東行二樓

醫師 許修五 專改男子外皮過長 施術時絕無痛苦行動如常七天全愈醫藥費從廉 精醫 皮膚花×毒症 脚氣症（醫務所）大道中三零二號二樓

廣州醫師 周活民 寓旺角新填地街三百一十八號二樓 電話五八七四六

女醫師 黃文翰 專醫婦女一切暗病 包效 通京水 二元 灣仔軒鯉詩道七十一號 電話二一五零六

前任廣州軍醫學校牙科教授 許菊初 到港 『全部電動機械化理齒室』 德輔道中七四號電話二零六三九

治咳正方 川貝枇杷露

正方正法 治痰治咳 肺癆肺痿 逢凶化吉

香港總批發 永樂東街 其昌盛 行電話二二四零一 各埠藥房均售 潘高壽創製

我軍準備反攻 新會江門醞釀大戰 ×犯孫涌深壘均被擊退

【中山專訪】江門·會城線戰事，連日沉寂，惟仍有×機到擾，我軍鄧龍光·古鼎華等部，正準備反攻中。三江·睦州方面，×兵曾再擾第八區深壘鄉，已被我地方團隊擊退。茲將各情詳誌如左：

×機連日擾江會線

江門·會城×軍，被我包圍，不敢出擊。惟連日仍有×機到新錢騷擾，七日有×機十餘架，分批飛新鶴·新開·江佛各路，及三江·睦州等處偵察，井曾向新開路投彈數枚，其目的一方面圖試探我方軍情，一方面則圖打擊我方實力，幸我方早有戒備，毫無損失。

×犯孫涌被我擊退

新會×軍圖犯天祿，於六日晨八時派出步兵三百餘人，渡河進犯孫涌，同時大雲山方面×軍發砲向我轟擊，我地方團隊及天祿壯丁當即扼守險要，極力抵抗，並發土砲還擊，激戰數小時，×不支，仍退回會城。

我軍反攻在準備中

我軍鄧龍光·古鼎華等部，已將江門·會城包圍，正準備反攻中。井派定□□負責指揮新鶴路方面反攻軍事，□□負責指揮江佛路方面反攻軍事，□□負責指揮新開路方面反攻軍事，各方部隊調動甚忙，不久將有大戰。

×圖救援墜落殘機

本月五日×機偵察三江·睦州地形，被我擊落一架，墜於第八區三江附近之九子沙地方，該機殘骸，已由我地方團隊起獲，準備解上第五區游擊司令部，據由三江來港者云：×機被我擊落後，六日下午復有×軍百餘人，乘橡皮艇進犯新會第八區深壘鄉，圖斜出九子沙，救援被擊落之×機，我地方團隊奮起抵抗，三江鄉方面亦派隊到援，激戰一夜，斃×六十餘人，殘×不支而退。現三江·睦州一帶，我在嚴密戒備中，行走四邑內河輪渡，仍照常往來。

中山沿海×艦減少

據中山軍事當局消息：中山沿海×艦甚少，九江附近僅有砲艦一艘，無何異動。日前有謂「×軍進犯中山海州」，及「大·小黃圃淪陷」種種消息，均非確實。中山軍政當局正在究該項新聞來源，並下令禁止某報入境推銷。（八日）

汕頭×艦 七日僅泊五艘 市面情形仍緊

【汕頭專訪】連日×機不斷偵察我潮·梅各縣水陸交通線，五日更飛往梅縣·興寧肆虐，計在梅縣縣黨部·縣立中學·李家祠·南門等處投下六彈，并開機槍掃射，共毀屋五間，傷平民二人。興寧縣城被投十四彈，南門立中學·公共體育場·南門各中一彈，餘多落郊外，毀屋六座，死三人，傷一人。同時海外×艦較前晚又增加數艘，共有戰鬥艦三艘，及大小巡艦·驅逐艦·漁船等，共十二艘。潮·汕局勢仍甚緊張，各團隊壯丁均集中候命，準備迎擊。六日晚×艦略減少，計媽嶼×驅逐艦一艘，漁船三隻。南港巡艦一艘，南澳戰鬥艦·巨型巡洋艦·運輸艦各一艘，大小共五艘。七日晨十時，瞭豐發現×電船數十艘，由東向西（惠州方面）駛去，井開槍擊。刻嶺海×艦無動靜。（七日）

難童赴韶 一百八十人受收容 撫我子遺

【汕頭專訪】集中香港之上海·漢口·廈門·廣州各地難童一百八十名，六日上午十時乘輪由港抵汕，汕市婦孺保育會·市黨部·社會服務處，均派出代表多人，落輪迎接，導往普益社休息。旋由難童領導者何予珍女士等持李主席夫人介紹信往謁許書記長，是午即由許書記長夫人張純一設席招待各職員，全體難童午膳·晚膳，概由保育會負責供給。查此次抵汕難童婦女共一百八十名，每十五人成一隊，每隊設職員二人，教員二人，管理組織，均極完備。全隊共有教職員五十餘人，本市難婦二人，難童廿二人隨行，已由市府派員前往照料，六日晚七時，始乘電船離汕赴潮，轉赴韶關收容。（六日）

粵徵募會 清查歷次募捐款項

【韶關通信】廣東省徵募委員會，以抗戰以來，本省所發動歷次捐款·獻金及各項徵募運動，爲數不貲，惟自廣州退出後，各方徵募所得捐款，各自存放，或應繳解中央而未解繳，或應存入省行而未依照辦理。各縣市徵募所得之捐款，亦間有滯留未解。目前組織之機關，又不一致，該會爲明瞭所有捐款數目及其處置辦法，用以登報公布，昭信民衆計，特請准第四戰區司令部增設清查組，執行清查工作，着手調查清理全省徵募品物，一俟清查完竣，當可登報公佈。（一日）

各地簡訊

新豐罪犯越獄

×機轟炸新豐時，監獄四間中彈，乃乘機門外出，犯人越獄，爲看守兵發覺，分頭截擊，除當時截獲者外，計逃脫者二十三名。有劉祈·李發等。（六日）

粵政四個半月 工作歷程 〔二〕

——李主席在省參議會的報告

【韶關航訊】本省臨時參議會大會第一次集會時，省府主席李漢魂親自出席，報告廣東省政四個半月來設施概況，內容極爲詳盡，茲李主席經將當日演詞整理發表，全文探錄如次：

議長·副議長·各位參議員·各位來賓，貴會經已開幕，今天兄弟趁這機會，將四個半月來廣東省政府的設施概況，向各位報告，本第九屆省府委員會係今年元旦改組成立，迄今已四個多月了。在這四個多月中，因大半精神時間，耗在機構及人事的規復和調整上面，現在實拿不出如何好成續來告慰各位，不過今後得到代表全省民意機關的貴會協助，相信省政的推行，當有[illegible]時代的表現。所以，希望在這臨時省參議會第一次會議中，確定本省戰時施政方針，同時對我們幾個月來實踐的工作，加以檢討和批判，多多指導，使本屆省府同人，獲得努力的途徑。爲着時間的經濟，除省府所屬各廳處工作詳情，容待各廳處負責人分別報告外；兄弟現僅將省府一般施政和各廳處間比較重要的工作，作一簡括的報告。有不對的地方，希望諸位原諒。

【甲】省政府方面

㈠確定預算 本屆省府委員會成立後，第一件主要工作，便是確定本年度省庫收支預算。因爲財政直接受到軍事的影響，收入銳減，故收支出則未能節省許多，收支比對，相差頗遠。吳前主席本已將二十八年度預算確定，是由去年七月七日起，到今年七月六日止的。但兄弟接任的時候，本省情勢正在急激轉變，原有預算，已難適用，乃不得不從新編訂，將本年一月至十二月的預算，再加確定。同時兄弟接任是本年一月，比對起來，前任主席確定的年度預算，下半年度就是二十八年的上半年度，即是本任的第一個上半年度，前任所定的，全省行政經費，每月二百多萬，規定的支付辦法是：一月以前的半年，照原額七折發支。一月以後，照原額七折，再七折。這樣，行政上自然要感到困難的。兄弟與各廳處主管人員磋商，大家認爲高級機關經費短少些，尚可設法調劑，不成絕大問題，倘專員公署以下的行政機關，依照規定，一折再折，則工作的效率，必然低減，所以我們寧願上級機關困難一點，不可使下級機關因經費困難而無法推行政令，故改定於去年已規定七折支付的，現仍舊七折支付，專員公署以下的，今年不復再折，另一方面則計劃將稍應可減的經費盡量節省，打算每月全省政費減至一百七十萬元，但結果，仍只縮爲一百八十萬元，不過其中有一部份是預備費，目前暫不支付，實支的約一百三十萬元，這個預算，是很適合於目前環境需要的。

廣東臨時參議會 首次大會概觀

大會圓滿閉幕·議長表示樂觀

【續完】 一宇

·依期閉會·

時光過得很快，兩週的會期，匆匆便滿了；幸而會中的工作，進行非常順利，除避過幾次警報外；沒有傍的阻礙。因此，政府的工作報告雖多，參議員的提案雖多，但在全體工作人員同心協力，苦幹快幹下，便如期完畢，依限於廿八日下午閉幕。閉幕典禮的時間，原定下午五時，正當人員齊集的時間，忽來空襲警報，乃延至六時餘舉行；到有李主席漢魂·許廳長崇清·胡秘書長銘藻，及各參議員，各來賓等百餘人；行禮如儀，吳議長鼎新致閉會詞：大意是：首先報告此次決議案數量及其性質分類；次報告照章選出九位駐會委員，繼續執行會務。再次提出下列幾點：㈠此次會議經過甚佳，同人精神甚興奮。㈡本會任務，在將民意轉達政府，和協助政府推進省政。以會議經過精神看來，此種任務，當可達到。㈢粵省苦戰數月，中區各屬交通尚能維持，此乃朱參議員克勤維持之力；蟻參議員光炎·陳參議員景川，跋涉萬里，爲國出席；陳參議員雖因援車受傷，未能與會，但與蟻參議員同各獻金萬元救濟本省難胞；凡此三位出力捐財，足爲同人模範，至可佩慰。㈣海外粵僑，愛護桑梓，無所不至，年來捐款助戰，每每一二千萬，自×人大舉犯粵，愛念尤深，渴望賢明長官挽救粵局，迨中央明令李主席回主粵政，欣慰莫名，對廣東今後的期望甚大；蓋李主席去年在閩海抗戰，南澳抗戰，奇勳迭建，威鎮中外，華僑對李主席的印象甚深，樂於出力輸財資助；惟省府尚未派員前往海外宣慰，在僑胞求其心之所安，固無此期望，也斷不會因此而淡薄其對鄉對國的熱誠；但在政府則未免自覺慚愧，所以特提請省府，派員宣慰海外華僑云云。

繼由李主席致詞，首對各參議員犯難蒞會，表示欽佩。次對決議各案，足作省政今後設施的指針，代表省府同人感謝。再次，大會對省府同人過去工作報告，加以公正批判，對戰時施政綱要，坦懷討論；而所決議的，多爲環境所需，政府力量所能做的。此種官民打成一片精神，尤爲可貴。最後，希望各參議員，閉會後，於分道揚鑣服務中，隨時或貢獻其所見，將民間意見及地方實況報告政府；或監督官吏的行爲，或協辦地方救濟事業。同時，將政府的一切措施，轉達到民衆，并向民衆解說，使之明瞭，促進合作，以盡量發揮其連鎖的作用。在過去政府的措施，固不易達到民衆，尤不易爲民衆所了解和信任；而人民的意向，疾苦，地方實況，亦同樣不爲政府所了解；不肖官吏，乃得乘此而違法亂紀，政治不清明，人民終陷水深火熱，此實是一個很重要的關鍵。要徹底打破政府和人民間的隔膜，切實革新本省政治，就要各位參政員和省府同人共同負起這個責任。漢魂是軍人，軍人的天職，在衛鄉臨陣，保國衛民，今雖轉而從政，但仍時刻不敢忘此天職。際茲艱鉅時會，千瘡百孔，困難叢生，不易得到良好成績，此爲漢魂所深知，然天職所在，未敢是難，更不敢言勞，所以就任數月，雖尚鮮成效，但絕未因此膽怯，且深相信廣東精神，愈挫愈奮，必能恢復發揚，到底是一個大有可爲的省份。現在，每一個廣東人，都有收復失地，建設新廣東的決心，由此次省參議會開會，更足證明。在今日，廣東所處的地位，仍極重要，成敗不只影響廣東，實足影響整個抗戰局面；同人等時時警惕勉勵，力求不忝不負。惟政治推行，首要得民信仰，在此數月中，同人以成效未著，雖未能說已得人民的信仰，但可說已得人民的諒解，且小有幫助。例如省府在數月來，雖未敢向華僑請求捐輸，但先後收到華僑匯回救濟款項，已數十萬元；長此以往，政府的信用樹立，則省內人民和海外華僑，幫助政府的，自必日有增加，這點是可以預期，而合同人益其興奮的。

接着有中委羅翼羣致訓·副議長黃枯桐致詞，後由參議員金曾澄代表答詞，八時半廣東省臨時參議會首次大會，便在軍樂悠揚，鞭炮卜卜的熱烈情景中，宣告閉幕。

·閉會以後·

閉會以後，即晚正·副議長和秘書長三人，聯名請了一頓簡樸的晚餐，各參議員，會內工作人員，都被請參加，是表示酬勞的意思。廿九日麥長，全體參議員受軍政當局的招待，前往參觀某幹訓團及慰勞受傷將士，並代表菲律濱三十餘個粵僑團體，向張代司令長官·李主席贈旗致敬。三十日晚六時省府招待晚餐，引導參觀戰時的省府，八時，吳參議員菊芳，以新生活廣東婦女工作會名義，招待全體參議員茶會，並舉行游藝會，由婦女工作隊及雜宣作種種的表演，景況甚熱烈。在第一次大會閉幕到第二次大會前，這六個月距離的時間，負責經常會務的是兩位議長和九位駐會參議員，及秘書處職員；共餘參議員，則回地方服務及到各屬考察。該會決出刊物一種，發表各參議員報告與意見及政府的政令，以便經常溝通政府和民間的一切意向和動作，使彼此了解，共同努力，這是一件很重要的事。目前該會的工作是：整理決議案，逕請政府施行及參考。組織前綫勞軍團及各屬視察團。聞政府爲加強抗戰力量，將接納該會決議案，派員赴海外宣慰華僑，并募款救濟難民。

·吳議長談·

吳議長鼎新，是以教育爲終身事業的教育家，是函德俱尊的長者，老實，儉樸，和平，是他的特徵。他的門下，至少可說已遍布南中國了。他對政治很有研究，對社會很留心，觀察力相當強，所以分析人事，每每能中肯要，但因他的謙份謙虛和沉靜，不免有人估計他的能力過低，其實還是錯誤的。

閉幕趁着終的時候，記者曾向吳議長叩詢對這次會議的觀感，他說：「在這次會議中所見到的；是李主席和省府各位長官的平民化，對人對事的摯誠，誠坦，刻苦努力；而本會同人，亦能以此應之，互相尊重，精誠團結，以救省救國爲唯一目的；一洗過去政府與民意機關分立暗鬥的弊害。是項場合而得此種現象，不止本省過去所無，想現在亦爲別省所不易見。總而言之，在此種精神興奮，熱誠合作，官民打成一片的景況中，廣東前途，是無限光明的」。（完·三十一日寫於韶關）

廣州 瘡科皮膚專家羅惠良醫局

九龍彌敦道四九一號 醫生 羅景衡 電話五一一六一
香港文咸東一零九號 醫生 羅文光 電話三一九九三
澳門新馬路口 主任 羅積庭 羅仁伯

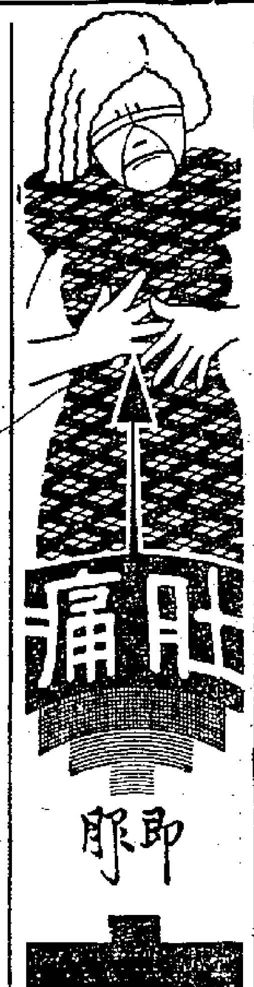

自然散

此散崇治頭痛 肚痛 牙痛 心痛 胃痛 創傷 痛 胆石痛 腎石痛 腰痛

莊士敦道 公正大藥房

介紹京滬漢名醫師 包農輔醫師

先生爲學中西名振兩江行道首都二十餘年活人無算診察周詳辨症精確精理內科婦兒科尤長於傷寒溫熱更精於理學電療手術敏捷經驗宏富著有專書乃醫界有數之學人居京滬漢者無不知先生名同仁等襲歲在京夙佩先生學術先生避難來港爰語以資介紹不獨爲吾港人胞介紹良醫抑且介紹吾國數千年長流域之醫事文化爲簡約之辭實不足以彰先生學識之萬一也 科目 內科男婦小兒科電療泌尿科 時間 上午十時至十二時下午二時至七時 診所 大道中皇后戲院對面加拿大餐室隔壁四十號二樓 電話二八三一六

介紹人 于右任 王曉籟 王延松 戈定遠 呂著蘅 金潤庠 劉紀文 駱清華 魏道明

NOVORIS 拿物來時錶

SMART-RELIABLE
THE GENUINE SWISS MADE WATCH
Manufactured by Oris Watch Co.

式樣新穎 計時準確 售價低廉 人人能購

各大公司及鐘錶行均有出售

WILHELM MAIER & CO. 偉成洋行 SHANGHAI TIENTSIN HONG KONG CANTON

影相九角 送十八寸相 免費

威尼斯攝影院由爲分港新張 六寸相特價九角送十八寸相 四寸相半打九角送十二寸相 二寸相十打六角送八寸大相 送至十一號止 大道中廿九號

朱長春堂 皮膚粉

立止鹹粒熱痱痕癢 統治癬癩爛肉油蚯 沐浴後掃此粉可免皮膚疾患

廣州市長壽西 昭香港大道中 各藥店均有售

二天油

救急扶危 起死回生 能治百病 百發百中

——佛標二天堂製——

五洲乳白魚肝油

本品調製精良。乳化充分。維他命含量特高。乃最合理想之營養品。美妙且無腥味。易於消化。洵魚肝油中之標準製劑。

總發行所 上海五洲大藥房
南洋總代理 香港瑞昌西藥行
本港各大藥行南洋各地會豐商店及五洲大藥房均有出售

本港新聞

英王壽辰紀盛
港督親臨跑馬地閱軍
中午在督轅招待領團

昨爲英王壽辰紀念日，本港舉行隆重慶祝典禮。昨晨八時，寄碇港內之英艦及輪船，皆懸掛週番旗。本港總督羅富國爵士昨晨親臨跑馬地主持閱兵典禮，正午在督轅招待駐港領事團，下午則在督轅花園舉行遊園會，招待中西來賓，情形異常熱鬧。茲將各情分誌如下：

閱兵典禮

昨晨八時前微雨霏霏，而跑馬地早已萬頭攢動，待看閱兵典禮。「A」字看棚坐滿中西貴賓及領事團體，「B」・「D」・「E」等字看棚「G」字看棚觀衆則爲市民。救傷隊亦到場站崗，以防不測，參加會操之部隊共二千五百人，由陸軍司令賈乃錫少將担任指揮，早已排列曠場，聽候命令。八時前一刻，號砲一響，指揮官賈乃錫暨高級軍官抵步。總督羅富國爵士乘汽車由護勇軍電單車隊領導至操場，總督身穿白色制服，極爲莊嚴。下車後步上司令台，與陸軍司令賈乃錫，海軍司令彼得斯等同立台上行禮。三軍肅立，擎槍致敬。軍樂隊奏「帝祐我王」畢，即舉行懸升英王王旗於台前旗杆，表示英王蒞臨。總督親隨指揮官檢閱部隊，最後參加部隊，分隊操過司令台。既畢，全體歡呼英王萬歲，隨將王旗降下，表示英王離場。總督亦於音樂悠揚中離去，參加部隊亦分隊離場。檢閱時各部隊步伐整齊，秩序甚佳。

招待領團

昨晨十一時半總督羅富國爵士在督轅招待各國駐港領事團，到者有美・法・德・義・葡・挪威・瑞士及各國代辦等多人，由總督親自款接，舉行酒會。酒過三巡，由領團代表致賀詞，略謂英王喬治六世，年少英偉，施政有方，頃正駕幸加拿大，備受歡迎。茲値壽辰，本港領團謹以至誠，敬祝英王萬歲云。繼由總督致簡短之答詞，致謝領團之祝賀，然後賓主盡歡而散。下午四時總督在督轅內舉行遊園會，招待本港中西紳商，到會者甚衆，由總督親自招待。并有音樂隊奏樂，情形極爲熱鬧。

獲獎名單

每年此日英王皆有「大獎有功」之舉，本年英王壽辰，英國臣民受獎勳章者爲數甚衆，受獎名單經由英廷發表。據本港憲報號外昨日發表，本港居民，亦有二人獲獎勳位，其一係的比醫生，其一爲樂列喬，各得OBE勳位。

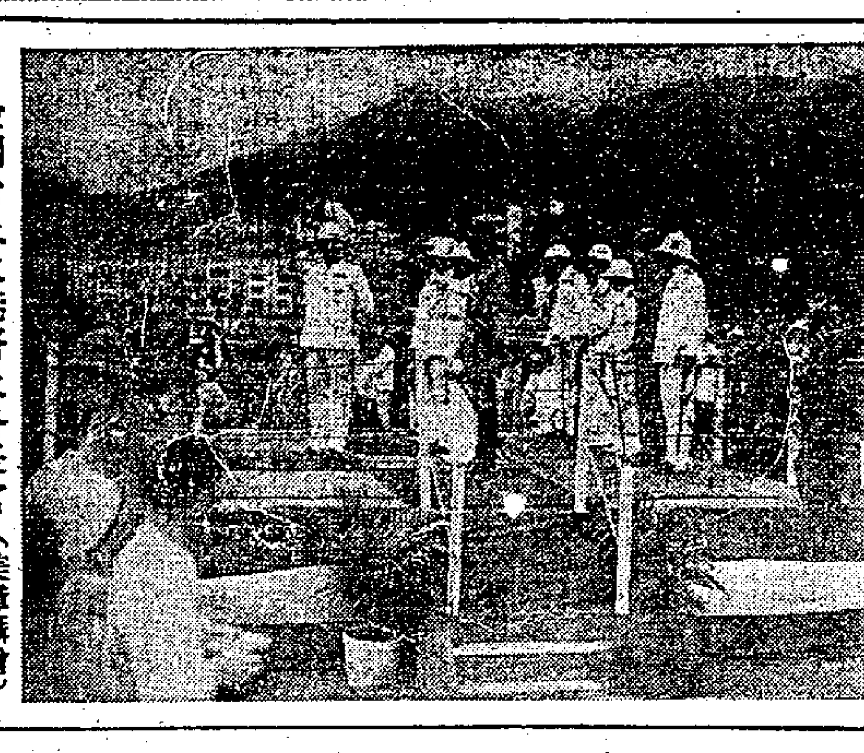

檢閱台上之港督及各長官（美璋攝贈）

衛生人員踴躍登記
準備回國服務
已發出登記表達百餘份
港粵兩地登記並行不悖

執干戈以衛社稷，固屬國民天職，而應現代戰爭，有賴全國動員。凡有一技之長，悉須爲國効勞，不只執戈之士爲然，其中需求最亟最多者，厥爲衛生交通兩項。關于交通人材，已在南洋羣島及暹越港澳積極招募，而衛生方面，只由僑胞自動組織救護團隊回國服務，共組織規模，殊未足應戰地需求。粵省府爲求配合長期抗戰需要，爰特舉辦戰時衛生人員登記，印備表格，分發各縣塡報。並以此項人材，平時則又轉趨港澳，綜之殆達全省登士之半數。是以港澳兩地，亦同時舉辦。在港則假中青救護團辦事處辦理登記事宜，已於本月五日開始，護士・助產士等，悉須如期申報，否則取銷其牌照。記者昨訪問辦事處主任黃容玉枝，叩詢開始登記情形。據稱：本處自開始登記以來，僑胞衛生人員登記甚爲踴躍，現在爲時僅三天，發出登記表已達百餘份。本處所接到者僅得三百份，照現目情形觀察，恐必不敷。現經函請省衛生處補發，以應需要。此次舉辦登記之目的，使當局在需用衛生醫事工作人員時，得利便徵募。至於徵募工作，將來或由登記處暫行代理。關於徵募之規程及辦法，目前尚未能談到，蓋戰時衛生人員登記後，尚須由負責機關予以審査或考驗，及格者須給證書，準備隨時徵用。此項工作，是否由廣東衛生處抑或軍政衛生處辦理，尚未可知云。又査現時本港舉行華人自動登記，對於省衛生處之人材登記，並無抵觸。即使每一個衛生工作人員參加二種登記，事實上亦無衝抵觸。蓋假如我國徵募在先，原屬內地醫士，當然回國服務，假如我國徵募在後，兩時交通必已斷絕，無從應徵。且香港原有醫生，多半屬於英籍，必須參加香港人材登記，足以供應非常時期需要，是以兩者並行不悖云。

梅芳男中
前日赴澳門旅行

本港梅芳中學男校學生會，近組織澳門旅行團，參觀該地各學校各大工廠，於七日趁泰江早輪出發赴澳。預算留澳三天。列表按日參觀馬交名勝，各學校，工廠，難民營，戰時救護團等，藉以增長戰時教育常識。査該團一行四十餘人，由該校校長陳鐵一及教務主任周臣千爲正副領隊。另教員馮翰章，陳應棠，林宏同，鄭顯揚等分組率領照料。當輪抵達時，岸上已有學校代表多人到場歡迎，隨即列隊到南灣總理紀念學校安頓行裝，略事休息，即應該埠殷商黃叔平之請，全隊赴新馬路黃氏私邸午餐。是日該團依照旅行日程，往遊各名勝後，在總理紀念學校晚餐。八九兩日分往各學校工廠參觀，至九日夜輪回港。

西江服務經過
學賑會第二服務團
團長駱克昨由前綫返港
前綫需藥品望僑胞捐助

香港學生賑濟會回國服務團第二團，數月前出發西江前綫服務，全團同志二十餘人，分別在後方及前綫致力宣傳抗戰，救濟難民等工作，慰勞傷兵，發動民運，成績良好。該團團長駱克近爲整理團務及徵募藥物起見，昨由前綫返港。記者昨晤駱氏于學賑會中，據談該團在前綫服務情形及前方近況，茲分錄如次：

前方工作

據談本團（第二團）團部在新興，同志廿七人，除一部份駐新興負責經常工作外，一部份同志則派遣赴前綫流動担任慰勞救護，發動民運等工作，在新興大部份工作爲難民服務，蓋該處過境難民異常衆多，救濟及疏散工作，極爲繁忙。此外則爲推動民衆運動，及各種救亡工作，頗收良好效果。

前方近況

關於前方近況，自鄧龍光將軍抵西江前綫指揮後，實力大增，士氣振奮。×人西犯企圖，迭遭打擊，因此人心極爲鎮定，民衆尤爲興奮，軍民合作，已獲得良好之效果。刻下我軍除積極破壞公路，鞏固防務，以阻×人進犯外，最近鄧將軍並派出精銳部隊兩團，向會城・鶴山等處之×襲擊。×人實力空虛，我獲重大戰果。

最近中央軍事當局爲刷新戰區政治起見，特由軍事委員會派出直屬第五政治大隊，前赴西江担任改良政治工作，全隊共二百人。其工作包括肅奸民・運及協助前方部隊一切政治工作。其工作範圍遍及清遠・從化・新興・開平恢縣。該隊因地理及方言多未諳熟，故工作頗感不便，本團特派同志多人，協助該隊工作。

徵募藥物

駱氏稱謂本人此次返港，所負任務，一方爲整頓團務，一方則爲受軍委會直屬第五大隊之委託，向港中各界僑胞徵募藥物用品，蓋因西江一帶，瘧疾・霍亂及皮膚症流行甚烈，在當地工作人員及當地難民染病者甚多，亟待藥物醫治。但因內地購買藥物極感困難，該隊隊長特託本人向各僑胞徵募，並具備告香港各界僑胞書，籲請捐助，同時本團方面，前次本人返港時，承港中各僑團賜助藥物，在前方辦理救護傷兵難民工作，亦紹用罄，此次返港亦須添增。二日間將分謁本港各賑濟團體，商請捐助，一俟辦理完竣，即復返前綫云。

「抗戰建國」
第三期書已到港

抗戰建國社出版之抗戰建國旬刊第三期，業已出版，內容有社論日閥陰謀與×××，及專論余仲華之國聯與反侵略陣綫，東康的粵省戰局的透視，羅志士之租界問題，唐克之現階段的日本外交，江源的德意同盟與英蘇談判。譯文有蘇予升的日海軍侵略下的南洋，彭劍虹的法西斯的眞面目，救亡通訊有張問強的粵東省抗會的新動向，彭華的古城的怒吼，聞已到港，各大書店及報攤均有出售云。

本港西藥
大量運入內地
各西藥行莫不利市三倍
現多購運暑藥準備付運

抗戰以來，已廿二閱月，我國前方殺×將士及後方民衆，不少壯烈犧牲與受傷者，因此關係，所需各項藥品，日見增加。茲據記者査悉，本港西藥最近運入內地者開歷年之新紀錄，尤以救護藥品爲多。茲紀述如下：

購辦西藥與日俱增

「七七」事變以還，熱心愛國人士，運返藥品，以救護傷兵難民者，風起雲湧。同時我國衛生署，紅十字會，救傷會，軍醫院，野戰傷兵醫院等及其他團體，採購藥品，運送前方者，數量極鉅。據非正式統計，民廿六比較往時已超出五倍，去年更多。今年五個月運入者已在數百萬元以上。

本港運入開新紀錄

我國購運西藥，在上海未淪陷前，由滬運入者不少。×進佔上海後，各項藥品雖有由他處運入者，然多由本港運往，因此年來本港各藥行批發零沽，莫不利市三倍。最近數月，西藥運入內地，更開歷年之新紀錄。據西藥行中人云，運往各項西藥，尤以金雞納霜・見濕丸及救護藥品，綳帶等爲最多，救傷器具，防毒器具等亦不少。最近關於暑天救護藥品，運往者更爲大宗。各藥行多已購辦大量藥品，準備付運，以應我戰時需要云。

實彈射擊
印度兵來福槍隊
今日在新界演習

本港印兵來福槍隊，本年來自改授新式射擊法後，成績甚佳。現爲檢閱起見，特於今日上午八時起至下午四時止，在新界新田村舉行實彈射擊，當局已通告居民，此乃屬於軍事演習，切勿驚慌。又此種實彈射擊，今後尚有數次舉行，日期預定在十，十三，十四等日，時間同上云。

培正分校
明日舉行國民宣誓

廣州培正香港分校員生，平素熱心于各項愛國運動，頃定明日（星期六）上午九時，集合全校員生約千人，在該校新近落成之大運動場舉行國民精神總動員宣誓

本港簡訊

▽……誤期一日之汎美機「菲律濱」飛剪號，經於昨午由馬尼剌抵港，今晨離港放飛返菲。奉調駐菲之美國駐港醫官馬拉利，將於今晨偕妻子乘該機赴馬尼剌接任。馬氏遺缺由德臨登醫生接任。

▽……英駐華海軍司令諸貝爾北上公幹，業已完畢，茲悉於昨日下午五時許乘座旗艦「伯明罕」號回港。

▽……中美文化協會香港分會，定今日下午五時半假萬國寶通銀行「羅登」氏辦公室，召開第二次執行委員會議云。

▽……前美總統羅斯福之孫昆丁，前由西蒙考察完畢歸港，候輪返美。茲悉昆丁定今日正午乘搭坎拿大輪啓程返國。

遺跡照片
重慶被炸後
駱傳華將携之來港
舉行第一次展覽會

中國紅十字會上海國際委員會幹事駱傳華，自抗戰發生以還，致力於國際宣傳工作。最近又自渝參觀××大轟炸後遺跡，感覺××暴行，舉世無雙，殊有向國際人士宣傳之必要，特携影片多幀，帶往國外展覽，同時並附帶此次中日戰事照片多幀，一併展覽。業於日前自渝出發，不日可抵此間，即將在港舉行第一次展覽會。本港各大僑團，業已接得消息，屆時準備招待，極力籌備展覽事宜，以廣宣傳云。

業聯劇團
舉行新舊團友大會

本港業餘聯誼社創辦之業聯劇團，爲本港職業界熱心話劇同志所組織，已演出國防戲劇八次，成績極佳。現該團擴大徵求團員，歡迎本港愛好話劇者參加（能操國語者），並已聘定戲劇界先進李景波負責導演，定本星期日下午二時半在干諾道二十三號該社舉行新舊團友大會，並備茶點及餘興助興，歡迎本港熱心話劇者參加云。

水務官談
將再施行制水
人口增加濾水池不敷用
採取寬容政策便利居民

本港人口增加結果，食水消耗甚巨，以致現有各濾水池，不敷供給。制水辦法，或將再度施行。査自取銷制水辦法後，食水消量極巨，但此時港中各儲水塘，存水量並未缺乏，其未經過濾之水源，實在甚多，但濾水池未足應付耳。水務官活特，發表談話如下：

本港自五月二十三日宣佈全日供給食水所得經驗，因恐今夏將不能維持全日供給食水，尤其是遇有數日天氣炎熱者。因去年底人口激增原故，現有濾水池之容量，難以容納所需要之大量水源。現時對於濾水池之增建，經獲得批准，料在一九四零年夏日時，情形可好轉。如本局認爲需要時，制水將再施行，其方式係取一種寬容之限制法，即一日供給全日食水，至翌日即供給十五小時。本港與九龍均限制，如香港今日有全日食水供給，九龍則祇供給十五小時，又如九龍今日供給全日食水時，香港則祇供給十五小時云。

今日潮汐

漲：三時三十七分　十三時三十四分
退：六時四十九分　二十時四十九分

七七二週年
學賑會將隆重紀念

「七七」抗戰二週年紀念，轉瞬即屆，在第二期抗戰之今日，國內外形勢，對我均呈良好，雖最後勝利尚未到達，然民族已顯示光明之前途。此二週年紀念，實含極深長之意義。査學生賑濟會爲此特籌備聯合本港各校學生，開紀念大會，並電我偉大之領袖蔣委員長及各將領致敬，並計劃是日舉行節用獻金。

中戰救護隊
決派隊赴汕服務

廣東中華戰地救護隊自西遷後，擴展隊務，積極訓練多量人材，以應各戰區之需。最近潮汕警備司令華振中，電該隊總隊長吳澤民，請派隊赴汕隨軍服務。吳氏奉命後，決定將在港訓練結業之幹訓班編爲第三隊前往。又聞該隊定於本月十一日下午三時在九龍彌敦道鑰智中學舉行授旗典禮。

播音節目

▽十二時半：中樂唱片「循環鏡」，陳鏡芳，林桂蘭，「謝滑音」；「滑稽毛毛雨」，「交好運」夏秀英，夏秀珍；「孟姜女尋夫」楊逵零。

▽一時：時刻天氣報告。「鳳釵霓台」李飛鳳；「刁蠻宮主」（二卷）羅麗甦，伍秋偎；「月妒花嘆」廖了了，羅慕蘭；「蘇小妹三難新郎」（二卷）白駒榮，李飛鳳；「醉後的楊貴妃」蘇州女，譚伯葉；「雀屏中目」羅劇，羅志偉。二時半完。

▽六時：中樂唱片，「七不顧做奴隸」陳美蘭；「七七進行曲」伍伯就；「奮起救國」余安斌等合唱；「保衛中華」伍伯就；「鋤頭歌」，「救樂鳥」合唱。

▽六時二十分：兒童教育演講。

▽七時：時刻天氣粵語及國語報告新聞。

▽七時三十五分：中樂唱片，「鳳儀亭」白雲鵬；「紅綫盜盒」，「俊孌人」，梅蘭芳；「審李七」金少山；「孔雀屏」馬師曾，羅韻蘭；「紅顏白骨」（下卷）月兒，呂文成；「紫艷」桂名揚；「驚心動魄」月兒，奔月；「琵琶動漢皇」白駒榮，「閱影憐」；「爭靚仔」月兒，譚伯葉，大傻；「和尚戲妻」駱錫源。

▽九時：二妹羣芳合唱「百里奚憶妻」。

▽十時：中樂唱片，「風塵知己」白駒榮，肖麗章；「怕老婆將軍」月兒；「試郎心」譚伯葉，銀飛燕；「千金一笑」白駒榮，呂文成；「風流歌舞」梁桂貞；「憶王孫」，「下里巴人」合奏。十一時完。

天氣報告

本港天文台昨日下午六時四十五分發出報告：謂微弱之反旋風，現停于太平洋以至日本之東部，在中國附近之氣壓，亦低一度。低氣壓現停滯于東京及滿洲附近。預測本港今日天氣：吹輕和之西南風，時晴時雨。又昨日上午十時至下午四時，氣溫最高爲華氏表八十七度，最低爲七十八度。

預防霍亂方法
當局昨佈告促居民注意
小心飲食實施預防注射

霍亂爲極危險之傳染症，蔓延極爲迅速。每年夏季，本港輙有霍亂疫症流行，據醫務署報告，本年來已發現霍亂症五十餘宗，霍亂疫症有漸次蔓延之趨勢。當局爲防範未然起見，特勸諭市民從速舉行防禦霍亂注射，經在通衢大道張貼通告，藉以促使市民注意。該通告原文如次：「香港之霍亂症」霍亂係極易傳染之症，其病狀爲劇烈痾嘔，肌肉痙攣，繼之以精力衰虛，多至於死。其病源實因一種微菌沾染所飲所食之物，尤其是所飲之水或牛奶或所食之果類或菜蔬而侵入體中所致。該種微菌，用熱力可消滅之。預防方法如下：㊀牛奶及食水須煮沸然後可飲；㊁魚類，蝦類，蔬菜及剖開之果類并生菜，食品未煮熟者，不宜入口；㊂雪糕，汽水等，倘非確知其來歷，則不宜食之；㊃設法防免蒼蠅飛撲食品之上；㊄飲料不可加生雪；㊅如患泄瀉，無論如何須即延醫診治；㊆人之排洩物及病者之衣服被鋪等，俱爲傳染之媒，故須以消毒液浸之。實施預防之注射，大可保障約五閱月之久，不致染着霍亂症。各界人士到政府所設之醫院或醫局，實施預防之注射，不取分文。如能力所及者，請自行延醫注射。

若非萬全安妥　獨沽一味

天喜堂老婢調經丸

婦女京病隱憂　障礙不孕等症　已婚未婚有孕未孕均合服用

香港衛星街活道

防癆　唐拾義久咳丸

專門治咳醫師四十餘年經驗良藥

多咳則傷肺日久易成癆因癆而致命者不可勝數惟有治癆必愈之藥迄今外國醫藥先進尚無發明惟有肺病專家老醫師唐拾義憑其多年研究發明久咳丸經驗四十餘年服後有革咳除痰之力保肺防癆之功對於痰多胸痛喉痒氣緊等症均能奏效故得社會公認爲根本治咳之特效藥患咳諸君一試便知　△每瓶港銀七毫▽

文咸東街唐拾義發行

廣州婦科專門女醫師　陳佩慈　精理婦科

久不受孕　京期不調　產後胎前
診斷姙娠　京痛閉京　小便刺痛

胸部平坦　發育程度任從尊意包成功無痛苦永不失效

上環大道中三〇三號二樓江蘇酒家斜對面

上海毒症專科　林兆九醫師

專門學識　專門經驗　專門技術　專門設備　專醫毒症一科

特備近代科學化各種電器醫械。採取世界最新技術。選用歐美特效靈藥。憑十五年以上專門治毒經驗。爲本港各級社會服務。無論新久急慢性毒症。均可立保證痊。絕對負責。限期妥速除根。△設備▽超短波電療機㊁反光尿道鏡㊁長波電療機㊁高倍顯微鏡㊁尿道活動擴張器㊁後尿道洗射器等㊁拙著『□毒病簡論』本書對于□毒之問題。詳盡無遺。患斯疾者。均宜一讀。隨診附贈。㊁門診六角連藥在內。並優待病者。顯微鏡染色檢驗。㊁診時晨十時至晚八時星期日照常㊁診所德輔道中三十號至三十二號二樓（工商日報斜對面）㊁電話二一七二一八　免費

華人人材登記開始

華人登記請速報名　護衛地方即護衛自己

楊紀編　一九三九版

中國大勢

●以抗戰建國爲中心題材的國勢手冊●

●是最新的小型年鑑人名錄和統計表●

內容大概

內容	頁
抗戰建國綱領	一
革命紀念日	六
土地	九
人口	一六
中國國民黨	一九
中國共產黨	二七
中國家社會黨	二八
中國青年黨	二八
國民政府	二九
國民參政會	三四
各省主席	四七
國防與抗戰	四九
教育	六二
交通	六五
經濟	六八

本港實售港幣一角　◎　外埠實售國幣二角

總經售　香港大公報

體育

本屆棒球聯賽 友啤隊成績最佳
第二循環賽將于明日開始 中華健兒重逢美兵岷甸奴

公開棒球聯賽，開始迄今，已逾五個星期，其實因受天雨影響，曾有兩個星期停鑼息鼓。

在比賽過程中，友啤隊逢戰皆捷，聲勢浩大，站在巔峯狀態。岷甸奴，中華，南華各曾吃過一次敗仗，要爭錦標，還須努力。

照秩序表，第二輪戰，明天揭開，下午二時半起，在嘉山海軍球場，美水兵岷甸奴重戰中華。

會記得初戰時，中華以四比六爲美水兵氣走，到如今仇人見面，份外鮮明，這回該要加緊提神，與勁精兵，以期報復此仇。

中華投手黃榮俊前週休息，這番理宜下山殺敵，重演當年雄風，予岷甸奴以威脅，一戰而勝，穩點「顏色」。

美水兵攻強於守，老黃責任實深，捕手林業事前應彼此關照，呵成一氣，制止水手活動，事方可爲。

預料是戰緊張而過癮，看台上的怪叫「邪氣」，當層出不窮，啤酒市道必旺，且看若干「醉人」製造躁笑資料也。

中華隊陣容

黃榮俊（投手）（捕手）林業，（一壘）胡國棟，（二壘）胡正渠，（三壘）陳倫英，（游擊）陳芳，（右翼）區炳南，（中堅）蔡炳芬，（左翼）鍾燦森。

岷甸奴陣容

喬愛路（投手）（捕手）湯姆斯，（一壘）德忌利士，（二壘）差士，（三壘）荷傾，（游擊）兜士，（右翼）他利，（中堅）威路臣，（左翼）胡饒。

如此好戲，過後難逢，門票每客五角，小童僅收兩角，要知結局如何？最好明天到場。（泰尼）

唐寶堃來函 已脫離國體

籃球國手，唐寶堃，尹鴻祥，最近脫離國體專校，轉在西南運輸處，運輸人員訓練所任職。

其親友徐國振已接到上項消息，唐等地址爲昆明小西門外，西南運輸處云。

女子籃球義賽 明天開幕
七時西南對知行 八時中華對華雄

申報盃女子籃球義賽，前因中青球房油漆未乾，延在明天七時起揭幕。

是日共戰兩場，頭場西南對知行，以言實力，知行人材鼎盛，蠹時廣州女中敗忠好手薈萃其中，西南係港中後起之秀，但必非知行之敵。

二場由八時起，中華對華雄，看形勢，中華軍中擁有名將劉守光，何景雄，李純瑤，佘尚英，饒家姊妹（惠芬，惠貞）之流，能征慣戰，華雄雖望勝仗。意想中，申報盃主人，將由知行，中華兩隊一戰解決之。

券價很便宜，樓上兩角，樓下五角，盼善男信女，屆時踴躍忙幫。（武子）

檀香山游泳賽 麥迪加逢勁敵

【火奴魯魯二十八日電訊】今日卡哈那莫古公爵游泳賽中，美國游泳名將麥迪加在二百二十碼自由式決賽中，屈居第三，一二兩名皆被檀香山土生日人所奪去。

第一名爲中間，年十八歲，成績爲兩分十一秒。第二名爲廣瀨，年十七歲。此兩學生選手，頗有被選入美國第十二屆世運會游泳代表之可能。

此外十五歲女子角谷子，亦造成美國女子二百碼胸泳（短池）新紀錄，成績三分十五秒。

世界最偉大體育家 勃琪獲得首選
榮膺紐約世界博覽會金桂冠

【紐約五月二日通信】網球之王勃琪，頃被紐約世界博覽會選爲美國去年最偉大之體育家，昨日已行加「金桂冠」典禮。

加冠禮由紐約博覽會運動忠告委員會主席理根貝克中尉於運動展覽館正式揭幕時舉行。

此次係由全美體育記者及體育當局投票選出，勃琪去年獲得世界各大網球錦標如溫布爾頓，美國，法國，澳洲等錦標，創造空前傑作，遂被當選。次於勃琪者爲新新那地紅襪棒球隊投手王德·米爾，去年曾兩度造成「無打」紀錄。此外尚有台維·歐勃林（德薩斯大學足球名將）格林·克銀漢（一英哩跑名將）亨利·阿姆斯強，（羽毛量，輕量，輕中量三級拳王保持者）喬·路易（重量級世界拳王）喬·麥卡賽（世界棒球冠軍，紐約洋基隊之經理人）傑美·福克斯（美國棒球聯賽中最寶貴之球員）及美國高爾夫球名將杉米·斯尼德云。

零碎新聞

△記者公會體育特項委員會，昨日召開委員會議，討論結果：㊀象棋賽由謝鏡穌，何偃郊，梁普文，紐壽委會負責辦理，㊁水上游藝會由羅次卿，黎之明，黃裔名，劉希文，共組籌委會負責辦理，㊂排球賽對南粵影片公司伶星隊，定名「振興杯」，獎品由熱心體育者選出，在保羅書院球場舉行，由朱赤子，蕭殿睞，邵維新，負責辦理。

記者排球隊爲對伶星賽，邇來加緊練習，今日下午四時一刻，戰西南中學於該球場。

又記者公會內，現新設備標準乒乓球枱凡會友每日上午十時至下午五時，（星期五下午因會議例外），均可到場練習，球拍由會供給，乒乓波則由個人自備。

加拿大建築 大體育場
籌開帝國運動會

【蒙特里奧二十五日路透社電訊】此間現已開始建築一偉大體育中心，其中各部分總計可容觀衆十萬人。據估計全部工程將于一九四二年英帝國運動會開幕前完成，蓋本屆英帝國運動會，業已決定由加拿大承辦。

此次建築除大競技場外，將建能容三萬八千人之棒球場一個，容一萬人草地網球場一個，容一萬一千人之游泳及跳水場一處，容三千人之露天戲院一個，此外尚有體育館，草地網球場，英式橄欖球場等。

蒙特里奧將于一九四二年慶祝三百年紀念，故主持慶祝當局，對爭取本屆運動會之承辦權極爲努力云。

▽本月十日下午四時，加路連山將有一場小型球義賽，南大校友與國民大學兩方，日來積極練習，以備屆時逞雄。刻據南大校友會方面消息，該隊隊長郭琳褒，爲討論戰略，特定本月十日下午一時，在大東酒店設午餐歡宴紅灰健兒，個別予以錦囊，俾屆時各將均有「抗戰必勝」之決策，希南大校友屆時到會，南大校友紅灰健兒錄下：

徐亨 黃鼎芬 劉樂滋 王廣燦 郭琳褒 許寶照 陳元禮 陳寶熾 盧觀怡 胡好 雷桂彪 張冠生 郭琳珊 蕭殿睞 李啟才

△香港小型足球聯會，昨晚假東方體育會召集會議，即席議決舉辦心嘉杯小童杯小型足球賽，報名日期由本月十日起至二十五日止，地點在東方會，參加資格，成人組每隊限四分，（按：凡參加聯賽甲組者爲兩分，乙組一分）小童組隊員限四尺八寸，報名費成人每隊七元，小童每隊三元，另會費二元。

△香港婦女慰勞會，本月十日舉行小型球兩場，東方對聯隊一場，聯隊被選球員，希于該日下午四時前，齊集東方會，以便出發。

△北角華人游泳場，本屆開放前，曾將會場各部，粉飾一新，故會員游泳者，異常熱鬧。該會爲增加會員興趣，特定明（十）日，舉行本年度首次水上游藝大會，秩序極爲豐富，屆時將有種種游泳比賽，及花式跳水表演，並有音樂助慶。

亨利魯意斯 王位有問題

【華盛頓二十八日美聯社電訊】美國拳擊委員會宣布：如亨利·魯意斯不能通過三醫生之詳細體格檢驗時，經重量級之王位，當作爲空懸論。該委會又稱：彼等已承認紐約州之米里奧，比蒂那爲第一名輕重量競戰者。比氏在紐約州已被承認爲世界拳王，因魯意斯與喬路易作重量級之競爭時，紐約州認爲魯意斯已放棄輕重量錦標。

魯意斯目下因目力不足，近月來兩次在委會之體格檢驗中，皆未能通過，最近亨利復因目疾關係，不得已取消與英國蘭·哈菲之比賽，而返抵美國云。

拳場秘史【二】
喬路易一拳中要害 西姆斯神經失常態

喬路易

鐘聲突然衝破了場上緊張的空氣，西氏急的衝出來，似乎要想在前十秒中，就將喬路易逼到場邊，再狠狠的把那右拳送到喬路易的臉上。可是喬路易却謹愼的慢慢的走出來會他，眼睛顯得毫無表情，而西姆斯則用他的右拳飛過來，但不幸僅打在空氣上——撲了個空。

西氏這時四門洞開，正是給喬路易攻打的好機會，喬路易那肯放過，好像係黑豹似的直撲向前，擺動肩頭和臂膀，送予一個乾雷似的左鈎拳，用極大的破壞力擊在西姆斯的下巴上。說時遲，那時快，西姆斯遂即向天仰跌下去，兩脚絆在場邊繩上，亂踢不止，這時裁判一邊數着數，一邊把喬路易揮到一個中心的角落去。

這一拳的力量是那麼大，西姆斯再亦不能在十秒鐘內用他自己的力氣爬起來了，可是忽聽得場外一聲大叫，西姆斯竟立在兩隻脚上了，手扶着旁邊的繩子！

他眼睛閃着光，急切的望着前面，好像立刻還能再打數十回合似的，誰也不相信他剛剛挨了一下「打得倒一頭公牛的重擊」。他的群衆們都爲之大聲叫喊，催促着他照樣還以顏色。但是他們那能曉得那一擊的影響是多麼大呢！

喬路易見了，立刻向前，擺拳預備進攻，正在喬路易的左拳，快要擊到西氏面前時，裁判員突然跑到他們中間，弄得觀衆怒吼起來，

這裁判員看見西姆斯的嘴唇似乎在動。

他於是走近旁邊問他：「你說什麼，愛狄？」

西姆輕快的答道：「我們到那邊小道上去散散步好嗎？」

「好吧」，裁判員一邊說一邊將喬路易推開，他明白西姆斯是怎麼一回事，「我們上湖裏划船去」他說。

「好的」，西姆斯一面從繩下溜出去，一邊那樣的說。

觀衆這時不禁大怒，大聲的呼喝着，表示不滿。「才打了一下就想跑，難道票錢白花了嗎？西姆斯聰明是沒被打傷，這其中一定有鬼！」

但是事實是這樣：喬的那炸彈似的一拳，早已把西姆斯打昏了，他之所以能立起身來，不過是一種自然的反應而已，看客那裏明白這些，如果老墨再加上一拳，說不定西姆斯的頸頸就要給他打斷了。

一兩個鐘頭以後，西姆斯和他的經理人從他們住的飯店出來，西姆斯對他的經理人說：「喂，我們到比賽場比賽的時候到了吧？」

經理人不禁一跳，靜靜的瞪了他一眼，才說：「你看，天要下雨，我們今天不比賽了，明天再看吧！」

那一拳不但把西姆斯打昏了，而且把他的神經竟打回到幾小時以前的境地去。所以他這一生裏，將永不會再記起與喬路易比賽時的情形，就連已否比賽亦都不知道了。【嘉譯】（完）

經濟界

今年日對港貿易 竟躍居第七位
疋頭最大宗佔總數十分之七 英美貨物進口數量反見減退

本港對外貿易，向以美國爲大宗，英國次之，日本又次之，換言之，即在國別方面言，日本對港貿易佔居第三位，但自中日戰事爆發後，日貨運港數量，即告銳減，而由港運日貨品，亦莫不如是，從去年各國對港貿易數字觀之，日本對港貿易，斷已由第三位降爲第十三位，不料今年來，日貨來港數量，復見增加，現已躍居第七位，以本年最初四個月內言，日貨進口總值竟達八百三十五萬四千五百七十五元，較之去年同期者增加一百四十五萬零八百一十九元，計由日本運來本港貨物中，以疋頭一項爲最多，達六百九十萬零三千七百五十六元，竟佔日貨進口總額百份之七十強，平均每月進口數值達一百五十萬元，而去年全年進口總值僅爲九百四十四萬五千九百九十七元，平均每月進口僅七十餘萬元，兩相比較，日本疋頭今年進口數量，平均每月激增一倍強，聞之令人咋舌。除疋頭外，日本燃料（尤以煤斤爲最多）傾銷本港數量，亦屬不少，以今年爲最初四個月言，進口數量竟達八十四萬六千一百九十元。至於由本港運日貨物，今年來亦告增加，統計由本年正月份至四月份止，總值達一百六十五萬二千九百三十一元，較之去年同期者亦大增二十萬元有奇，其中以顏料爲最多，鑛砂次之，五金又次之。至於英美貨品運港數量，適與日貨形成反比例，不但未稍增加，反而大告減退。英貨在今年最初四個月中，進口數值不過一千三百五十八萬三千五百八十元，較之去年同期者劇縮一百九十九萬五千七百七十九元，計由英運港貨物中，以機器（包括汽車用具等）爲最多，疋頭次之，五金又次之，至於由港運英貨物，亦告低減，統計今年正月份至四月份止，總值不過五百七十三萬二千三百九十七元，較之去年同期者少去一百零八萬五千二百四十元，查由港運英貨品，以財寶（尤其是銀條）爲最多，織造品次之。至於美國貨品運港數量，亦告低減，統計正月份至四月份進口數值不過一千七百五十六萬八千五百八十八元，較之去年同期者銳減六百三十八萬五千零八十三元，查進口貨物以車輛爲最多，糧食（包括頭食品，麵粉等）又次之，藥材（包括人參）又次之，而由港運美貨品，今年則較往年爲多，其增加原因爲美國所需之桐油，往年係多由我國直接購運者，今年則因我國桐油集中本港出口運，是以美國亦直接向本港購運，統計今年正月份至四月份止，由港運美貨品總值達二千零六十三萬零一百一十年五元，較上同期者大增二百八十萬零六百八十三元，其中除桐油外，以財寶（尤其是黃金）爲大宗。茲將今年最初四個月內日本，英國及美國對港貿易（即出口與進口）數字與去年同期者相較如下：

（一）日本

（甲）進口

（今年）	（總值）	（去年）	（總值）
正月	一，七五一，二二八	正月	一，二六七，七七〇
二月	一，五四九，三六八	二月	一，四二三，六七七
三月	二，七一〇，四九四	三月	一，六九二，二五三
四月	二，三四三，四八五	四月	二，五二〇，〇五六
總值	八，三五四，五七五	總值	六，九〇三，七五六

（乙）出口

（今年）	（總值）	（去年）	（總值）
正月	二六一，八七六	正月	二五七，九六二
二月	二九七，九六九	二月	四七四，〇九二
三月	四六二，四七〇	三月	五一五，〇二〇
四月	六四八，五九六	四月	二〇五，六七一
總值	一，六五二，九三一	總值	一，四五二，七四五

（二）英國

（甲）進口

（今年）	（總值）	（去年）	（總值）
正月	三，三六七，八九三	正月	四，三一六，七九八
二月	二，一〇五，〇九八	二月	二，九七四，二四九
三月	四，〇〇八，七二一	三月	四，二〇八，一七五
四月	四，一〇一，八六八	四月	五，〇八〇，一三七
總值	一三，五八三，五八〇	總值	一六，五七九，三五九

（乙）出口

（今年）	（總值）	（去年）	（總值）
正月	一，二六四，八七二	正月	二，〇三〇，〇八一
二月	一，二二八，四六六	二月	一，四〇九，九三五
三月	一，五五八，六二五	三月	一，七二七，六一六
四月	一，六八〇，四三四	四月	一，五六九，〇〇五
總值	五，七三二，三九七	總值	六，八一七，六三七

（三）美國

（甲）進口

（今年）	（總值）	（去年）	（總值）
正月	四，一三四，三一一	正月	九，三三〇，八九二
二月	二，九九六，一四一	二月	六，〇五三，五四八
三月	五，〇五四，五八一	三月	四，九四四，二五九
四月	五，三八三，五五五	四月	三，六二四，九七二
總值	一七，五六八，五八八	總值	二三，九五三，六七一

（乙）出口

（今年）	（總值）	（去年）	（總值）
正月	五，〇二一，二二二	正月	三，五一一，一八四
二月	二，〇三四，一三四	二月	三，九七五，六七七
三月	七，二二一，一九七	三月	五，六二一，七八八
四月	六，三六三，五六二	四月	四，六六九，七八三
總值	二〇，六三〇，一一五	總值	一七，七六九，四三二

從上表觀之，即可見日貨運港數字，已由一百七十餘萬元躍升至二百三十餘萬元，至於英貨運港數字，四月份者雖較正月份者略增，但較之去年同期者仍有遜色，美貨亦屬如是。（按上述『進口』者即各該國貨品運港之謂，出口者即貨品由港運經各該國之謂。）

行情

▽貨幣價值

大洋券	[illegible]
什大洋券	[illegible]
一元毫券（千）	[illegible]
五元毫券（千）	[illegible]
十元毫券（千）	[illegible]
省雙毫	[illegible]
省新毫	[illegible]
廣西紙	[illegible]
廣中央紙	[illegible]
新港單毫（千）	換平
舊港單毫（千）	低一元半
新港五仙（千）	加二毫正
舊港五仙（千）	低一毫半

▽各國紙幣

正紡紙	一六·〇三〇〇
什紡紙	一二·六七三〇
花旗紙	三·四二五〇
暹羅紙	三·三六八〇
呂宋紙	一·六九四九〇
荷蘭紙	一·八一八一
石叻紙	一·八五六一
法郎紙	·八九五〇
山打根紙	一·八三九〇
印度紙	一·二〇三〇
什法郎紙	·七八五〇

▽金市

永盛隆金葉	[illegible]
永盛隆金條	[illegible]

洋米進口
今年銳減百餘萬担 轉運華北數量大增

今年米石進口，根據官方統計，正月份至四月份進口數量不過二百六十九萬二千四百四十二擔，（較之去年同期之三百八十八萬二千三百一十九担銳減一百一十八萬九千八百七十七担之多），其中以暹羅米爲多，安南米次之，緬甸米又次之。而轉運他處者，華北爲最多，華中次之，澳門又次之。茲將今年正月份至四月份四個月內，暹羅，安南及緬甸三國米石運來本港數量，及由本港轉運他處之數量，列表如下。

▽進口

（國別）	市担
暹羅	一·五〇七·三一二
安南	一·〇五二·六九七
緬甸	一〇〇·〇二七
其他	三三一·四〇六
總數	二·六九二·四四二

▽出口

華北	九〇九·九九六
華中	三六七·二六一
澳門	二七八·九五八
菲律濱	一一二·八五二
其他	一五二·四六一
總數	一·五二一·五二八

英金回漲 英銀俱平

【倫敦八日路透社電】英金開價七鎊八先令五便士，漲一便士。英銀開價遠近俱平，即近期一九·九三七五〇，遠期一九·七五〇〇〇，印美商略有買入，賣家了結。市場穩定。

孟買銀市，今日停市。

士敏土 需求大增
售價日益高漲

士敏土（本港稱之爲英泥）爲建築原料之一，年來因世界各國，需求日增，其價因而日愈高漲，以港幣計，今年每担售價平均爲二元左右，較去年高約一角，如較之前年則高一倍有奇，（按前年每担平均值九角左右）。查本港所用者向多來自法屬安南，日本次之，但自中日戰爭爆發後，日本士敏土，因遭杯葛，來源銳減，統計去年全年進口者，不過一百四十担，較之前年銳減四十八萬二千四百二十七担。不料今年來，日商爲推銷其士敏土計，竟改裝運往華北，然後轉來本港，企圖魚目混珠，但商人多不察，屢受其愚，查今年來本港建築業，氣象蓬勃，是以需要亦多，統計今年正月份至四月份止，四個月內進口數量共達二十四萬八千一百八十六担，較之去年同期者增加一萬六千担強，其中仍以法屬安南運來爲最多，計共十五萬零二百六十八担，華北者竟由第八位躍居第二位，英國又次之，比利時運來者亦不少，計共三萬四千一百二十三担云。

海外商情
（八日路透電）

▽倫敦外匯

紐約	[illegible]
巴黎	[illegible]
柏林	[illegible]
上海	[illegible]
香港	無價
新嘉坡	[illegible]
孟買	[illegible]
暹羅	[illegible]
荷蘭	[illegible]
比利時	[illegible]
義大利	[illegible]
瑞士	[illegible]

▽紐約外匯

倫敦	[illegible]
柏林	[illegible]
荷蘭	[illegible]
巴黎	[illegible]
比利時	[illegible]
義大利	[illegible]
瑞士	[illegible]
瑞典	[illegible]
挪威	[illegible]
丹麥	[illegible]
上海	[illegible]

▽上海外匯

下午收盤，賣價對英鎊六便士四分之三，對美元十三元八分之一，買價對英鎊六便士十六分之十三，對美元十三元十六分之五。

▽天津外匯

倫敦	[illegible]
紐約	[illegible]

▽巴達維亞外匯

上海	[illegible]
倫敦	[illegible]
紐約	[illegible]
上海	[illegible]
香港	[illegible]
荷蘭	[illegible]

▽孟買外匯

倫敦	[illegible]
紐約	[illegible]
上海	[illegible]
香港	[illegible]

▽倫敦金銀市

英金開價	七鎊八先令四便士
英銀開價（近期）	一九·九三七五〇
英銀開價（遠期）	一九·七五〇〇〇

▽孟買銀市

即期	[illegible]
六月期	[illegible]
七月期	[illegible]

發達爾香煙

香氣芬馥

英京拍雷特廠精製

香港福和煙公司經理

皮膚聖藥 銅錘膏

此藥經中西政府特准專用

功超殊群希世之寶也

玻璃盒售港銀四毫 小型庄售港銀毫半

香港和風街九號泰國發行 電話：二七二二七

銅錘膏之足貴(一)確能袪風去濕消腫散瘀殺菌止痒除痛生肌(二)能治任何皮膚病爲外治藥所創見(三)香港脚患痔瘡癬癩風濕腫痛跌打爛肉蟲齧獸咬尤著奇效(四)藥力奇偉塗用少許立奏膚功患輕者一天全愈患重者亦只數日(五)痊愈後保無疤痕(六)藥性和平絕無危險性上述特色經醫院即人惠證明已擇原函數十影刊報端

各藥行百貨公司代售

國府註冊 廣州 婦科專門 女醫師 康靜佳【精醫】

難孕婦女 孕育障碍 京痛京閉 婦女暗病 月事失調 小便刺痛

早期判斷【特創】胸部美術 受孕疑孕【創】

本醫師創胸部美型術多年，求治者，皆達豐滿健美之目的，至今六年，絕無消退者，如有曾在他州總所，或港所施治，過後不能長久保持圓滿者，歡迎再次到診，不另收費。

◇醫寓◇皇后大道中二十八號（皇后戲院對面）

廣州 精醫 腎病虛病專家 嚴衛頤 港寓：大道中卅八號（皇后戲院對面）

腎虧 虛萎早衰 神經衰弱 疲倦恍惚 失眠心跳 腰痛夜尿 腦痛善忘 發育不全 頭暈眼花 萎小色傷 青年夢失

專門（補腎）（補腦）（補虛）（補血）補品·收效迅速·另服參茸與各種補藥·不見功效者·限日發愈。

凌天一 專脫痔瘻

現寓德輔道中七十八號二樓即中環新街市右邊 電話二六〇七一

中大醫院 歷任 內科 兒科 醫師 馮光懿

港寓德輔道中永安銀行四樓 電話三四三四九

唐日初兒鑒 第471一叙 擬於十一號返里請速來大東酒店 弟雲謀謹啓

胃腸專科 潘拙菴

專醫心胃氣痛痢嘔肚痛嘔氣吞酸不思飲食紅白痢症小兒疳積咳嗽吐血發冷發熱 寓大道中何東行二樓

大興雨衣膠布製造廠

本廠特聘留英技師，採用國貨原料，巧製橡膠雨衣布，帽用膠皮帶，各式人造皮等。如蒙愛國諸君，幸留意焉。廠址：九龍牛池灣稅關路。營業部：大道中四十七號電話三一九三零

送二十寸相 免費 影相八角

六寸美術相祇收八毫加晒二十寸大相一張限十八號晚截止

大道中八十八號中環街市附近百老匯照相公司啓

華僑旅運社

代理各國舟車飛機客票 承接內地各路貨物聯運

總社 利源東街二十八號

文藝

第六百三十六期

一、本刊通訊處：國內－暫寄昆明青雲街二一七號前院；港澳及國外－香港大公報。
二、本刊歡迎各方來稿，登載後除奉上該日本刊兩份外並致薄酬。
三、來稿請附貼足郵票之信封，否則恕不退還。
四、本刊篇幅狹窄，難容長稿，祇得儘先刊用短文，務希注意。

短論

黃里

一·不要向風車進攻

「眞理」只有一個，唯一的，僅有的一個。智慧者不斷地努力走向那途徑，那是「認識的過程」。

「認識」原像一條無盡頭的長途，它不停的在發展，永恆的在伸延。而智慧者的收獲，雖得不着眞理的全部，比起庸俗者們永不能接近局部眞理半步的，却已經由優勢轉爲勝利了。局部的，相對的眞理量的累積，就是愈形密邇全部的，絕對的眞理的趨勢。

我們對於客觀環境，錯綜的，複雜的變化形態，由於自覺的，有意識的特殊機能，才不致被現實世界的直接反映所矇蔽。

當着目前民族大毀滅的危機，我們更需要眞理，那是最高的法則，指示我們將要必經的途程。怎樣安排和準備，使之適應於驟變的頻危環境。

「堂·吉訶德向風車進攻，自己也說他還是進攻×人，但大家都知道，他這種進攻的結果，倒把自己的腦袋碰壞了。」（史丹林語）

目前，碰風車的人正多着哩！沒有「理性」的，盲目的妄動，在這民族大難的時節，那是要不得的，緊迫的時機，不能容許錯誤的路線去浪費寶貴的時光。

二·厭惡的老生常談

抗戰軍興，激發了文學作者們的情緒，盛行一時的「戰地文學」，量的方面，雖頗可觀，但，作品間，多數有了一種共同點，明白的說，是「公式主義」之下的出產品，强烈地暴露了已到材料羅掘將盡的貧乏境界，不過是套了洋服的老八股吧。甚至使人厭惡東拚西湊的杜撰。這是因「公式化」使讀者日久而成爲習慣，當着是「老生常談」而忽略了。

這結果，便成爲一種在砲火之下的「浪費工作」，深爲我們所珍惜的。

藝術固然是具體的反映，眞實之表現，製作的基礎當然對於客觀世界有十分的「依屬性」。但具有精密的，高級的生理機構的人，他有意識和進一步的理性，決不能如機械論者的將生理和機器混爲一談，把人當着一部齒輪會轉動的機器看。

藝術品儘管是客觀的全部之反映，它必須通過意識和理性之製作和選擇，如上所說，并非要求戰地文學寫作者拋開眞實而去作僞。雖然所反映的砲火，×人的殘酷，前線戰士們的英勇，在空間時間兩性上，固然是一致的，然在通過每個人的意識和理性時，那種不同的組織手段，相異的選擇的方法，是大可不必拘泥於公式主義的。公式主義是死的，刻版的，機械的，凡是不經過理性製作的事物之反映，那便是機械與化學交流的——開末拉——產物。

百萬草叢中是難找到一朵鮮花，但是要看那園丁蒐掘的手段如何。

三·勉强湊合的韻文

我不想談關於詩的理論部份，一個不會寫詩的人，他決不能知道寫詩的方法，但他是讀者和鑑賞人，會有所感觸的，也許是一種偏見。

「青年們歡喜寫詩是自然的，而且我以爲寫平庸的韻文比寫好的散文更容易。」（高爾基語）

因此許多詩就在這方式之下，迅速的，輕快的產生了。雖然目前所讀到的詩，好的，精美的詩是不斷的發現，這方面是令人欣悅的。但或，常常讀到一些不辭積的堆砌詩句，使讀者讀後茫然，本來詩人的感覺來必能與平庸的人一致，讀者的不能完全了解詩人們超高的體驗，以及不能明瞭詩人們所說的是什麼，決不可執此一端的偏見而根本否認詩的本身之評價，這是一種盲目的錯誤。但是我很盼望詩人們寫詩的時候，不要忘了讀者的失望。

我所指的一部份令人讀後茫然的詩，很同情於伊里奇對于馬雅可夫斯基未來派詩的憎惡。

「他叫囂，發明古怪的言語，在我看來，沒有一點好處——況且都是不能理解的。那全是些不相連接的，難讀的東西，他是有才能的吧？甚是很有才能的吧？唔，唔。我們看吧。但是你不覺得現在人們寫了一大堆詩嗎？新聞紙上滿篇是詩，每天都有詩集出版。」（見「和列寧相處的日子」）

那一部份難於理解的，深奧的詩，雖使我們茫然，那些難於理解的詩，究竟沒有進步到未來派的那樣荒謬。我很盼望它不至于變成荒謬。

詩人的情緒是高遠的，不一定和我們相契合。但我們解脫不了的疑團，始終疑心，那也許是勉强湊合的韻文，作者本身也許有點和讀者們相同的茫然吧？

寺

王冰洋

□□嶺南郊有一所大寺，寺牆上刷着息紅色的粉子，這息紅色的牆壁被强烈刺目的陽光照耀在空中翻起隱約的虹彩，使伏天正午的太陽更加炎熱，人眼昏眩，覺得那牆壁彷彿是一片血在熾熱的斜坡上跳動。

我們走進寺的正門，迎門一片血泊，血在地皮上結成紫黑色的痂皮，有的爆起有的還濕黏，濕黏的地方叢集着綠頭蠅蒼蠅和大螞蟻，間或有兩道狗舐的舌痕，迎門照壁上的黑單綫輪廓的佛王法輪，被用血塗成紅色的圓片，中心還有不潤的地方在鮮紅中露出白粉地來，彷彿是用布巾沾着血漿塗抹的，這些給人一番恐怖之感，我們的心憤怒的跳着：「魔鬼在佛王面前屠殺了世上最高貴的生靈——人，而這人是我們的同胞，它們又用我們同胞的血漿，把佛王的法輪塗改成厭惡人心的紅圓管……」雖然知道決不是的，但又下意識的感到，寺牆外面塗的息紅色粉，也是用我們同胞的血漿和成色彩塗抹的，我們戰慄而又切齒。

一進寺門就聞見一陣腐肉的腥臭撲入鼻孔，彷彿我們正走入一家鮑魚之肆中，轉過照壁，這腐肉的腥臭更强烈了，我們掩着鼻孔一面尋找着一面走進大殿，那强烈的腐肉腥臭越近了，就在鼻頭上似的。面前，在如來佛座的右邊架着一口白木棺材，棺材沒有合嚴，開着三四指寬的縫子，啊，這就是那腐肉腥臭的根源了。縫子裏有綠頭蠅和蒼蠅營營的飛着，拙笨的爬着出入着，彷彿蜜蜂出巢入巢似的，半寸長的螞蟻接成一條黑線向棺材裏爬進又退卻着，棺材底的縫子中滴着紫黑又腐白的膿血，膿血滴在地下，流成一汪，我們馬上想到。棺材裏是一個剛死已腐的屍體，接着就聯想到迎門照壁上塗抹的就是這人的血漿。稍往後一走，聽見咻咻的喘聲，和獸爪抓木的聲音，原來是一條大黑狗，它正雙前爪扶着棺槨人立着，用爪抓把用嘴掀掘那已經拔開縫的棺蓋，看見我們走來，它跳下前爪，猙猙的斷吶着，呲着銳利的門牙，眼睛充血，不甘心的夾着尾巴走去。

這味道受不了，來不及細看大殿裏的景象，我們退出來，往閃院裏走，那臭味好像毒氣彈，它被那棺材裏的寃魂使用着，把我們從大殿裏驅逐出來，我們走着，幻想着那已死的同胞被殺時的慘景，他一定不是被槍斃的，一定是被刀剮心頭死的，於是凶手們沾着他心頭流出來的血塗那佛王法輪的照壁，血也流在地上，凝成紫泥，末後他叫罵着，呻吟着，咽了最後的一口氣……

這寺的氣象是宏大壯麗的，這時卻十分荒涼，十幾棵古老的大柏樹，參天蔽日，不是清涼而是陰森，蟬和鴉在樹頂叫着，好像給棺材裏的死人預唱葬歌。地面上滿是燒毀了的什物的零件，桌子，椅子，床，木魚，經卷，櫃子，盆碗，鍋勺，水桶，袈裟，都已變成破殘不完，都已變成半灰燼的東西。幾口屋的門全都大開着，有的全然沒有門扇，有的兩扇門全從樞軸上脫下來，中間被鎖環連着，像懸梁縊死者似的弔在門上鼻上，這使我們眼看到一陣明火執仗，紛亂破壞更甚和勒索。走進屋去，强迫的搶掠於院中，而且運走了幾間屋，全是一樣。

在走進一間東屋門口時，聽見了喘噓的時音……

是兩個小和尚，他們看見我們走來，驚怯的戰慄着，兩個人抱成一塊，拚命往暗隅裏躲藏，蹲着，像害了瘧疾，身體縮着抽搐着，擧起雙手，手指無力的捲屈着，呆張着嘴，兩對塌陷了的眼睛，放着畏怯哀求又絕望的光，我們驚駭了一下，心裏恍然悟會過來，說：

「別害怕，別害怕！」

一邊走過去，把右臂伸到他們眼前，讓他們看那上邊的青天白日章，他們瞪起眼來不甚信任的仔細看，看了一會再抹抹眼睛，彷彿懷疑那徽章的色彩和綫條，彷彿是色盲，一眼看不清白日週圍射到青天裏去的那十二道銳直的毫光，終於看清了，他們吁一口氣說：

「啊，啊，可把我嚇壞了，我當是，哎，我當是……」他們立起身來，不自禁的指點着我們臂上的青天白日，好像他們腦中印着一個罪兇的不是這樣色彩不是這樣圖案的形象，一時除不掉似的。

他們的面孔都是很清秀的，那是十五六歲的年紀，因爲吃驚太多，變得又蒼老又疲憊，而且一直打着哆嗦。他們精神突然得到解放，一時找不到話說，我們問：

「你們師父呢？」

「啊，死了，死了！」他們泣然。我們突然憶起那口棺材，就問：

「怎麼死的？什麼時候死的？」

「唔，別提了，叫×子殺死的才三天哩，……當初我倆個都勸師父避一避，他不聽，他說，出家人不問戰事，×子是最信佛的，他們來了不會踏害寺院殺傷和尚，所以就沒避，怎麼樣？後悔無及了，×子把他殺了，細起來，用刀殺的呀，用刀剮心殺的呀！」

「那麼，大殿棺材裏就是你師父了？」

「對了！對了！啊，你看見麼？那迎門照壁上的血就是我師父的血抹的，它們拿刷子伸到我師父的肚子裏去，沾出血來，啊，那血不斷的往地下滴，滴，就往照壁上抹，一直抹到我師父斷了氣，一直抹到肚子裏沾不出血來，一直抹到那法輪全被鮮血塗遍了，一直，啊，我親眼看着他們抹，一直看到抹完，一直看到抹完，他們逮住我不叫我動顫，啊，眞怕人呀，眞怕人呀！」

我們聽着這血的故事，心跳着，彷彿自己的肚子也被伸進刷子來沾血似的。

「啊，那到底爲什麼呢？你們又沒抵抗！」

「我跟你說，爲着這個，那照壁兩邊上一付對聯，你們看見了沒有？噢，你們看不見了，×子早把它刮了去了，那對聯是，佛法無邊六根清淨獨留民族意識，遺教有靈三民主義領導國家復興。這對聯是我師父自己編的，自己寫的。×子看見不高興，二話不說，就把我師父捆起來，拉到照壁前邊殺了，用從他身上流出來的血，抹到那照壁上，眞可怕呀，眞可怕呀！……」

「現在，你們怎樣辦呢？師父已經死了，你還想在這裏嗎？」

「啊，怎樣辦？我們想替師父報仇，可是沒有槍，沒有本事，也找不到仇人！我們能怎樣呢？我們就這樣赤手空拳的，怎能報仇呢？」

「——那，是很容易的，你祇要肯參加我們的部伍……」

他們想了一想，點頭答應了。第二天，我們一同穿着軍裝把他們師父葬埋起來，並且把那塗滿了血的照壁埋在他的墳穴裏，換上一片新的，仍然塗上佛王法輪，仍然寫上那付對聯：「佛法無邊六根清淨獨留民族意識；遺教有靈三民主義領導國家復興」。

二八·五·二十·成都

放魚塘的老人

李勵文

在那個突出水塘面的小木屋裏，老人住着已經整整有了三十年。

老人很孤獨，任何一個親屬也從沒有來往；妻子呢，二十多年以前，沒有替他留下什麼，就患乳癌死掉了。

在悠長的歲月裏，老人儘作安慰他那顆衰老的心靈的，就只有魚塘裏的那些魚了。

老人分外珍愛着他那些魚，用一種親子感情照顧那些魚。

常常，在晨光稀微的清晨或是月光如洗的夜晚，老人愛獨自地在塘畔上坐上那麼長久的一個時候，而一無思慮，祇是一邊吸着烟，一邊諦聽着塘水輕微的激盪，和魚兒噏呼撥刺的聲息。

因此，老人似乎是呆蠢的笨拙的。

然而，誰又曉得呢？就在他那笨滯的腦筋裏，老人竟也蘊蓄了無盡限美麗的幻想。老人時常這樣幻想着：他彷彿正和那些魚兒一起遨遊於清波深處的水草叢中；……

唯其如此，所以老人從不答應魚販在他塘裏打零星魚，卻情願向人家借高利錢過日子。

「總得讓牠們長大了才行哪！」老人時常這樣拒絕那些魚販。

但有一天，老人卻忽然破例了。他答應了魚販從他的塘裏撈了一斤魚。

「不是沒有長大的嗎？」我詫異地問。

「就是爲了這個——唔，這個東西哪，」

老人笑起來，從腰袋裏掏給一張字條，那正是公債五元派額的通知書。

「這是國民的責任呀！」老人邊笑着說，不禁就又投塘裏瞥了一眼，在那魚網撈動的塘面，無數瞬光燦爛的魚兒正在撥刺撥刺地跳躍起水面來。

望着那些光景，老人似乎十分痛苦。走到遠遠的樹蔭下吸烟去了。打魚的把魚撈走了，他默然無聲，回到水塘邊去。

老人破例的事只此一次。第二回有人問魚賣不賣？老人豎了一雙眼同那個人：「一條魚，一條命。」

船期

港內停泊輪船

(泊號)	(西名)	(船名)
A2	Tjisalak	芝沙力
A3	Lossiebank	羅司濱
A4	Wing Sang	永生
A5	Joan Moller	聯通
A7	Ho Sang	浩生
A8	Delhi	參利
A9	Tyndareus	天打士
A10	Hong Kheng	豐慶
A13	Chung King	重慶
B1	Szechuen	四川
B2	Ting Sang	定生
B3	Sui Yang	綏陽
B4	Proteus	雙美興
B7	Claude Choppe	高路拋祖比
B11	Lyeemoon	鯉門
B12	Canton	廣東
B14	Chekiang	浙江
B15	Kwangtung	廣東
B16	Sandviken	三民
B20	Nanchang	南昌
B21	Anhui	安徽
B25	Changte	彰德
C1	Shun Chih	太平洋

太古船塢

(西名)	(船名)
Breconshire	比力干沙
Dardanus	打甸拿士
Kiang Chow	瓊州
Tricula	地力高拿
Chinese Prince	中國太子
Gunda	根打
Goviken	高威景

油麻地

(西名)	(船名)
Foch	科治
Frodnce	新生
Hai Dah	海達
Muinam	美南
Bolivar	波利華
Hannah Moller	軒力毛拿

(泊處)	(西名)	(船名)
九龍倉橋	Bencleuch	遂告路除
九龍倉橋	Emp of Canada	加拿大皇后
九龍倉橋	Ranchi	蘭治
九龍口	Marion Moller	馬利安毛拿
九龍船塢	Havelland	夏夫倫
太古糖房	Ningpai	寧海
深水埗	Hai Tan	海壇
昂船洲	Tjibadak	芝巴德
荃灣	Daviken	戴威景
威林臣橋	Jessie Moller	潮安
海安碼頭	Indira	燕打尼亞
西江碼頭	Wing Wo	永和
招商局橋	Changon	長安

△入口預聞▽

(船名)	(西名)	(來處埠名)	(日期)	(時間)	(公司)
干德華地	Conte Verde	上海	九號	上午八時	意郵船
邊麥海	Benmacdhui	日本	九號	下午	洛士利
恒生	Hang Sang	上海汕頭	九號	上午	渣甸
蘇丹	Soudan	歐洲石叻	九號	上午	鐵行
亞細亞	Asia	日本上海	九號	上午	寶隆
他付總統	Pres Taft	美國檀香山日本	九號	正午	總統輪
保樂總統	Pres Polk	美國檀香山日本	九號	上午八時	總統輪
打比城	City of Derby	歐洲小呂宋	九號	上午	銀行
羅拿馬士其		依路小呂宋	十號	未定	捷成
蘇州	Soo Chow	上海汕頭	十號	上午	太古
海口	Hoieow	天津汕頭	十號	上午	太古
泰生	Tai Sang	上海汕頭	十一號	未定	渣甸
貴生	Kwai Sang	上海汕頭	十一號	未定	渣甸
濟南	Tsinan	上海廈門	十一號	未定	太古
沙路士克	Serooskerk	日本上海	十一號	未定	渣華

△出口預聞▽

(船名)	(西名)	(前往埠名)	(日期)	(時間)	(公司)
芝沙力	Tjisalak	西貢八打威渣華	九號	上午十時	渣華
羅司濱	Rossiebank	紐約波士頓	九號	下午	銀行
聯通	Joan Moller	汕頭	九號	下午	捷順
亞細亞	Asia	石叻西歐洲	九號	未定	太古
太平洋	Shun Chih	廣州灣	九號	上午八時	和發成
豐慶	Hong Kheng	石叻庇能仰光	九號	下午二時	和豐
加拿大皇后	Emp. of Canada	上海日本溫高華	九號	正午	昌興
浩生	Ho Sang	星架坡庇能吉打	九號	正午	渣甸
干德華地	Conte Verde	小呂宋石叻哥林布孟米歐洲	九號	下午六時	意郵船
四川	Szechuen	汕頭上海	九號	下午四時	太古
定生	Ting Sang	汕頭上海煙台天津青島	九號	下午二時	渣甸
保樂總統	Pres Polk	小呂宋石叻紐約波士頓經蘇彝士	九號	半夜	總統輪
他付總統	Pres Taft	小呂宋	九號	半夜	總統輪
潮安	Jessie Moller	汕頭	九號	下午	捷順
參利	Delhi	小呂宋宿務	十號	下午	太平
重慶	Chung King	溫州	十號	正午	太古
邊麥海	Benmacdhui	英京律打担晏咸北利夫	十號	下午	洛士利
永和	Wing Wo	廣州灣	十號	下午四時	太豐
長安	Changon	廣州灣	十號	下午	長安
打比城	City of Derby	上海日本	十號	未定	銀行
蘇丹	Sondan	上海日本	十號	上午	鐵行
鯉門	Lyeemoon	西貢	十號	下午	和發成

郵局截信時間

(投郵埠名)	(船名)	(日期)	(常信)	(掛保)	(包裹)
加匯吉打（祇收包裹及印刷品）	浩生	九號	（印刷品上午八時半）	××	八號正午
上海日本檀香山美國中南美洲經三藩市（包裹及印刷品祇截住加拿大）六月二十號抵溫高華	加拿大皇后	九號	上午十時	九時十五分	八號正午
汕頭	定生	九號	下午十二時半	十二時十五分	同上
汕頭	四川	九號	下午二時半	二時十五分	同上
小呂宋比利士濱（七月二號抵比利士濱）	干德華地	九號	下午四時半	四時十五分	同上
上海	蘇丹	九號	下午七時	五時	同上

空郵截信時間

(投郵埠名)	(機名)	(日期)	(常信)	(掛保)
小呂宋關島檀香山美國（六月十五號抵三藩市）	汎美機	九號	上午七時半	八號正午
法國各地（六月二十六號抵巴黎）	法航機	九號	下午七時	下午五時
庵士打担（六月二十號抵步）	關治輪轉運	十號	上午十時	上午九時半
英京（六月十九號抵步）	帝航機	十一號	下午七時	下午五時
馬拉也澳洲（六月十九號抵雪梨）	帝航機	十一號	下午七時	下午五時

大公經濟廣告欄

廣州婦孺醫院 兒科主任醫師 容竹溪 寓大道中六十五號專醫小兒內外一切疾病門診上午九時至下午四時 電話二一四三五九

廣州名醫 關澄驪 消積散 發行所大道中七十七號二樓各大藥行均有經理

招生

劍橋大學Ogden製 八百五十字 基本英語 五個月課英文通 海南職業學校日夜班 專用粵語國語教授本月各級加開新班學費每月三元九龍大埔路卅七號電話五○三○一

香港青年會 外國語言專修科 外籍知名女士及大學教授指導 招生 歡迎各界男女諸君參加！德文班法文班六月十三日晚開課俄文班六月十二晚開課即日開始報名三月一明晚假上課印有簡章主任高勉道

業餘 快字簿記 速成班 深水步（北河戲院）對面廣州嶺英學校港校專辦每科學費三元

晨校定於六月十五號正式上課 晨校 夜校 本院晨校分英文科國語科每晨七點至八點半每月學費二圓國語科聘中央檢定國語教師教授三個月畢業夜校課室獨立規模宏大設英文七級並有全日華英打字科荷里活道四十號南洋商學院

香港青年會第八屆 珠算班 新班六月十五晚七時開課一月畢業學費一元課程包括小數利息飛歸開課等等歡迎各界男女諸君參加 商業簿記班 報名從速 六月十日晚截止報名入學從速

聘請

聘請經理 某大行聘請男女經理數名須精通中英文有交際發展業務常識者爲合格月薪由五十元至一百元另有優厚佣金欲就者請撰廣告作論文一篇附相片（如無相片恕不錄用）寄本報信箱第六百四十一號合即函約面商

聘員 本公司現聘職員數名以精通中英文字交遊廣闊者爲合格廿歲以上有舖保者請書履歷函本港郵政信箱第九號以便約洽

聘司庫員 茲有某公司聘司庫員一位，月新四十元，以年齡在三十五歲以下，通中英文，及有現金二千元存貯銀行提供保證者爲合格，欲就斯職者請將履歷投函本報信箱六四三號

聘女記者 某報社擬聘外勤女記者數名須有中等以上程度且精通漢文兼擅交際者爲合格待遇優好希望甚大請具詳細履歷親攜至國民銀行六樓五○二號寫字樓面洽

啓事

趙立勳啓事 立勳忝負新會聯防責任自江會淪陷後奉命擇地遷駐繼續辦理聯防及救濟工作未離縣境半步因公務紛繁故未與各親友通訊知關廑念特此告慰

各中學公鑒 啓者現有某君欲在港九區內辦一僑中學如有出讓者請開列地址設備學生人數函油麻地彌敦道第七十六號梁松夫收如十天未決定時恕不會面

徵求

徵求寫字樓 茲需中環熱鬧地區寫字樓一大間（或二小間）面積約六七百方尺有意租讓者請電話三三七九接洽

徵求舊電單車 如有機器完好之舊電單車出讓者請開明牌子馬力有無附車及最低售價投函本港B一二九郵政信箱合則面洽

遺失

聲明告白 本號因廣州淪陷被搶遺失正式公私圖記及新刊正式店章與司理人小章聲明有案茲特再登報呈報註銷以後本號一切圖記對內對外章銷均以司理人新簽署爲有效此佈 香港文咸東街九十五號內廣州寶記建築公司司理陳寶山啓

遺失存證聲明 今遺失廣州金城銀行儲蓄部活存字第五二一號國幣戶存摺一本計國幣五百零六元二角九分正除向該行掛失外特此聲明作廢 陳超記謹白

大公報遊藝一覽表

皇后（西）鋼強聖俠	長樂（西）鐵拳硬漢
平安（西）打倒賊市長	西園（中）胡惠乾打機房
娛樂（西）紅伶秘艷	普慶（中）香宮賊皇妃
東方（西）俠盜羅賓漢	中央（中）銀海驚濤
大華（西）大口女追海潭	新世界（中）妲己
景星（西）一戰保山河	香港（中）楚霸王
旺角（中）苦盡甘來	油麻地（中）烈婦報夫仇
彌敦（中）烈婦報夫仇	國泰（西）戰後三友

珠江（中）兒女英雄傳
文明（中）生死同心
官涌（中）烈婦報夫仇
東樂（中）烈婦報夫仇
北河（中）跨海屠龍
利舞台（中）俠血英魂
太平（中）俠血英魂
高陞（中）西關四美人

出售

遺失中央儲蓄會會單啓事 鄙人所執中央儲蓄會二八零七三號全會會單一紙向該會掛失並登報聲明作廢

正廣西猺山蜜糖及大幫扁鐵罐即火水罐發售請問電話二三七一○

洋樓出讓 茲有灣仔道東向巡樂塲四層石屎樓物業一連三間出讓內俱設水廁地處繁盛衛生清潔如有意承買者請書明住址投本港郵政信箱一三八二號俾便通知商洽

出租

新樓出賃 尖沙咀山林道廿二號至廿八號有新建成層樓洋樓四間該樓是三合一化築各則設皆備臻現代一如水且浴室工人房一充俱全補交通便利空氣合足坐請完美的住所如十意寄二到旺角鎢街三七號話樓接洽可也電五六零五三

最新式洋樓分租 茲有餘屋一廳一房白磁磚浴室工人房水則及水電齊全坐落天后廁附近空氣清鮮電車公共汽車可達擬招愛好幽潔夫婦二人或有僻業之單人同居合意者請電二一三四八接洽

澳屋換頂 澳門臨近海濱有西式新洋樓二樓全層水電及衛生設備俱備月租港銀五十元欲與港方環境優美交通便利月租八十元以下者交換或頂讓亦可有意者請撥電話「二四四一零」

尋訪

王紹春姊鑒：妹隨同鄉曹伯良君來港寓千諾道中三十七號二樓安順號內姊如有暇祈至安順一晤或示以佳址爲盼 陳靜峯啓

廣州 梁南浩 李榮基 兄 羊城陷後近況君地湖南公司號三炳啓 音訊全無念甚希將告知如各友好知二址近況希以航郵致衛陽利達汽車運輸或香港電氣道卅六樓余仲侖轉袁華